EL DIARIO PALENTINO

LUNES 20 JUNIO 1983

...ito legal: P-2-1958)
...Social: «El Diario-
...tino - El Día de Pa-
... S. L.». Mayor, 67
...nco Concertado)

EL DIA DE PALENCIA

Director: JOSE MARIA RUIZ DE GOPEGUI Y SANTOYO

Teléfonos: Dirección y Redacción: 744822. Anuncios y Suscripciones: 74 04 17. Administración: 74 02 58 Mayor, 67

Apartado de Correos, 17

N.º REFUNDIDO 13.053 Fundado en 1882 y 1890

30 PESETAS

Felipe González, a Estados Unidos

...adrid, 20 (Efe). — El presidente del Gobierno, Felipe ...ález, emprende hoy un viaje oficial a Estados Unidos ...facilitará su primer encuentro personal con el titular de ...a Blanca, Ronald Reagan, y la discusión de un amplio ...rio con las autoridades norteamericanas.

...unque los comentarios oficiales destacan la posibilidad ...tar temas bilaterales, en Washington también se pres... ...pecial atención al intercambio de opiniones entre Gon... ...y Reagan sobre la crisis de América Central y las ges... ...s de paz de los cuatro países —México, Venezuela, Co... ...a y Panamá— que forman el denominado «Grupo de ...adora».

...n el viaje, que concluirá el próximo día 24, acompañan ...residente González los ministros de Asuntos Exteriores, ...ando Morán, y de Economía y Hacienda, Miguel Boyer, ...e facilitará la discusión con la Administración USA de la ...ción internacional, así como precisar la postura española ...miembro de la Alianza Atlántica (OTAN) y candidato ...adhesión a las Comunidades Europeas.

...a propuesta formulada el pasado viernes por el presi... ...e González en Madrid para desbloquear los trabajos de ...onferencia sobre Seguridad y Cooperación en Europa ...E) será, con probabilidad, otro de los temas que se traten ...diálogo con los primeros mandatarios de Washington. ...n el capítulo económico, la alta representación españo... ...tentará discutir nuevas inciativas encaminadas a redu... ...déficit que afronta al Gobierno de Madrid en su balan... ...mercial con Estados Unidos.

(Página 9)

Tradiciones palentinas

Los barrios de Palencia están en fiestas. Las hubo en San Antonio, El Polígono, La Puebla... y vienen las de «San Juanillo», que unen con una ancestral tradición palentina, la de los altarcillos, que se trasladaron a este domingo pasado. Hubo seis (cinco en el barrio de «Francisco Franco» y otro en la Plaza de la Virgen del Carmen) que concurrieron al concurso. Junto a dos de ellos, los niños que los montaron. Los premios se otrorgarán durante las fiestas a celebrar el próximo jueves, día 23 (víspera de San Juan) a las 7,30 de la tarde, en la Plaza Mayor, durante uno de los actos organizados por el Ayuntamiento, con motivo de la festividad del Bautista, copatrono de la ciudad. — (Foto LUIS)

...munidad Europea: Decepción española

...UTTGART (Alemania Federal). — Los líderes europeos asistentes a la Cumbre de Stutt... ...dispuestos a entrar en la sala donde se celebró la reunión tras posar para la fotografía ...cial. Son, de izda. a dcha., el ministro británico de Asuntos Exteriores, Geoffrey Howe; ...premier irlandés, G. Fitzgerald; el ministro holandés de Exteriores, H. van den Brock; ...ministra de Exteriores luxemburguesa, Colette Flesh; la premier británica, Margaret ...tcher; el ministro de Exteriores alemán, H. D. Genscher; el de Exteriores italiano, Emi... ...Colombo; el canciller alemán, H. Kohl; el premier holandés, R. Lubbers; el vicepresi... ...te de la Comunidad Económica, S. Ortoli; el presidente de la CEE, Gaston Thorn; el ...sidente francés, Mitterrand; el ministro de Exteriores irlandés, Peter Barry; el premier ...iano Amintore Fanfani; el de Exteriores griego, Andreas Papandreu; y el ministro belga ...Exteriores, Leo Tindemanns. En el comunicado final no se hizo alusión a las «fechas españolas. Nueva decepción. — (Telefoto EFE-UPI)

(Página 13)

PALENCIA

Asambleas Regionales de Cruz Roja y Asociaciones de Sordos

(Páginas 7 y 8)

ASPANIS

Promesa de solución inmediata

(Página 5)

HOY, SUPLEMENTO DE DEPORTES

DOMINGO TAURINO

- Pedro Castillo mató 6 toros en Algeciras

(Página 12)

M.C.D.2022

Dietario

Martes, 21 de junio de 1983

Ss. Luis Gonzaga, Eusebio Terencio, obs.; Demetria, vg.; Rufino y Marcia, Ciriaco y Apolinar, Albano, Tecla y Basilisco, mrs.; Ursicino, Martín, Simplicio Rodolfo, obs.; Leutfrido, abad.

Misa: De San Luis Gonzaga (M. O.).

Sale el sol a las 6,44 h. y se pone a las 21,48 h. Sale la luna a las 18,11 h. y se pone a las 4,15 horas.

Refrán. — Junio, juniete, nublado, nublete; si no graniza, no agoniza.

Calculadoras electrónicas de bolsillo, variados modelos en:
I. G. DIARIO-DIA

EFEMERIDES

1528: Hija de Carlos I de España, nace en Madrid la Princesa María, luego Emperatriz de Austria al casarse con Maximiliano II.

1590: Miguel de Cervantes solicita del rey un empleo en Cartagena de Indias o en Bogotá, que no le fue concedido.

1788: Se adopta la Constitución redactada por la Convención de Filadelfia, actualmente vigente en Estados Unidos, con veintiséis enmiendas.

1805: En Jauja (Córdoba), nace el que sería famoso bandolero José María Hinojosa, «El Tempranillo».

1808: Guerra de la Independencia. La junta de Asturias firma la paz con Inglaterra en vista de la favorable actitud de ésta de luchar al lado de España contra Napoleón.

1819: Nace en Offenbach-Am-Main el compositor Jacob Offenbach (luego nacionalizado francés) que alcanzó gran renombre durante al segundo imperio.

1821: Batalla de Carabobo, brillante victoria de Simón Bolívar sobre las tropas reales, que aseguró la independencia de Venezuela.

1837: Proclamación de Victoria I como reina de Inglaterra

1867: La Cámara portuguesa vota la abolición de la pena de muerte por delitos civiles.

1908: Muere el compositor ruso Rimsky-Korsakov.

1919: Setenta buques de guerra de la flota alemana son hundidos por sus oficiales en las Islas Orcadas (norte de Escocia), donde habían sido concentrados en virtud de armisticio.

1963: Es elegido Papa el Cardenal Giovanni Mentini que toma el nombre de Pablo VI.

1964: La selección nacional española de fútbol gana la segunda Copa Europea de Naciones.

1970: Fallece el presidente de Indonesia, Sukarno.

1982: Nace el nuevo heredero de la corona británica, el príncipe Guillermo, hijo del príncipe Carlos y Lady Diana.

TELEFONOS USUALES

Bomberos	74 23 23
Casa de Socorro	72 24 81
Residencia Seguridad Social	72 29 00
Servicio de Urgencia Seguridad Social	74 8. 37
Ambulatorio	74 40 11
Hospital Provincial	72 82 00
Hospital - Clínica Cruz Roja	72 41 00
Clínica «Virgen de la Salud»	74 77 00
Sanatorio Psiquiátrico Masculino	74 23 00
Sanatorio Psiquiátrico Femenino	72 09 00
Urgencia Policía	091
Policía Nacional	74 27 15
Comisaría Policía	74 30 11
Policía Municipal	74 76 77
Guardia Civil	72 31 83
Guardia Civil (C. Operativa de Servicios)	72 11 00
Guardia Civil Tráfico	72 06 88
Estación Renfe (FF. CC.)	74 30 19
Estación Autobuses Renfe	74 47 37
Estación Autobuses	74 32 22
Taxi, servicio nocturno	74 39 19
Telégrafos (Telegramas por teléfono)	22 20 00

CARTELERA

CINE DONSANTIAGO

Gran estreno
Richard Harris
Un policía que luchaba
«SOLO CONTRA LA CIUDAD»
Mayores 16 años

CINE REY DON SANC

Yackie Chan, el maestro núm. 1 de los profesionales del kárate contra toda una banda de mafiosos en
«EL CHINO»

TEATRO PRINCIPAL

La película que evoluciono el mundo del cine
Marlon Brando y
María Scheneider en
«EL ULTIMO TANGO EN PARIS»
Mayores 18 años

CINE ORTEGA

5, 8 y 10'45
Mayores 18 años
«A BRAZO PARTIDO»
A mayor riesgo mayor emoción

CINE AVENIDA

5, 8 y 10'45
Mayores 18 años
ALI MACGRAW y RYAN O'NEAL en:
«LOVE STORY»
Amar significaba no tener que decir nunca: lo siento

PROYECCIONES

Continua desde las 4
Mayores 18 años
«LA AMANTE AMBICIOSA»
Y
«BRUCE LI CONTRA DEDO DE HIERRO»

CUPON PRO-CIEGOS

En el sorteo celebrado el día 18 de junio ha resultado premiado con 6.250 pesetas, el número

505

Con 625 pesetas, todos los numeros terminados en 05

Vida Religiosa

La Congregación Mariana de Señoras tendrá su retiro mensual, último de este curso, el miércoles día 22, en el convento de las religiosas de Santa Clara en Astudillo, siendo dirigido por el P. Ismael Santos de la Compañía de Jesús. La salida de Palencia será a las cuatro y media.

Programas de TV

DIA 20

PRIMERA CADENA

16,35: **LA TARDE**
«La tarde del lunes».
Entre otros temas:
— Asalto al Banco Central: El juicio.
— 200 años del padre Antonio Soler.

17,05: **MIRAR UN CUADRO**
«Descanso en la huida a Egipto», de Patinir.
Santiago Ontañón (Decorador).

17,30: **NOMBRES DE AYER Y DE HOY**

18,00: **BARRIO SESAMO**

18,30: **3, 2, 1... CONTACTO**

18,55: **EL LIBRO GORDO DE PETETE**

19,00: **TELEFILME JUVENIL**
«La hija de una estrella de cine».
Intérpretes: Trini Alvarado, Frank Converse.

20,00: **PUEBLO DE DIOS**
El tema de la semana: «Las 24 horas de un cura de pueblo».

20,30: **CONSUMO**
«Salchichas». (II).
Asimismo, ofreceremos nuestros consejos para un consumo en mejores condiciones de conservación y de etiquetado.

21,00: **TELEDIARIO**
Segunda edición.

21,35: **LOS DESASTRES DE LA GUERRA**
«Episodio núm. 3».

22,35: **ESPAÑOLES**
Victoria Prego entrevista a un personaje de la vida pública española.

23,35: **TELEDIARIO**
Ultima edición.

23,55: **DESPEDIDA Y CIERRE**

U. H. F.

18,45: **CARTA DE AJUSTE**

18,58: **APERTURA Y PRESENTACION**

19,00: **TELEDEPORTE**

19,30: **EVOCACION**

20,00: **LA FAMILIA MEZGA**
«Un golpe de mala suerte».

20,30: **HOY EN LA 2**

21,00: **SOLO CUANDO ME RIO**
«La operación de Norman».

21,30: **PRODUCCION ESPAÑOLA**

22,30: **EL MELODRAMA**
«Canción de amor». 1935.
Dirección: John Cromwell.
Intérpretes: Lily Pons, Henry Fonda, Eric Blore, Lucille Ball, Osgood Jerkins.

00,15: **DESPEDIDA Y CIERRE**

DIA 21

PRIMERA CADENA

MARTES 21

1345: **CARTA DE AJUSTE**
Rosa León.
«Rosa se está buscando en el espejo».

14,00: **PROGRAMACION DE COBERTURA REGIONAL**

14,55: **CONEXION CON LA PROGRAMACION NACIONAL**

15,00: **TELEDIARIO**
Primera edición.

15,35: **ELIZABETH R.**
«Episodio núm. 9».

16,35: **LA TARDE**
«La tarde del martes».
Entre otros temas:
— Asesinato de los Marqueses de Urquijo: esp[illegible] el juicio.
— Pacifistas en Pra[illegible]
— Las dificultades de [illegible] cu ar

17,05: **UN MUNDO PARA ELLOS**
«Debate en la escu[illegible] (II).

18,00: **BARRIO SESAMO**

18,30: **3, 2, 1... CONTACTO**
— Alta intensidad.
— En buhardilla hacen [illegible] «escalera de lique[illegible] según sus distintas [illegible] sidades.
— Reportajes: Nacimie[illegible] y muerte de una estr[illegible]
— Volcanes, buceo.
— Misterio: «El reloj[illegible]

18,55: **EL LIBRO GORDO [illegible] PETETE**

19,00: **MICKY Y DONALD**

19,30: **EL PARAISO DE LOS ANIMALES**
«Madagascar», (I).

20,00: **ENCUENTROS EN LIBERTAD: ECONOMIA**
«Democracia, liderazgo y compromiso», (I).
Se proyecta la prim[illegible] media hora de la pelí[illegible] de la serie de Galbr[illegible] «La era de la In[illegible] dumbre», titulada [illegible] mocracia, liderazgo [illegible] compromiso».
Los invitados de [illegible] entran en una rueda [illegible] preguntas planteadas [illegible] la moderadora del p[illegible] grama.

21,00: **TELEDIARIO**
Segunda edición.

21,35: **SU TURNO**
Programa debate.

22,35: **VIVIR CADA DIA**
«Isidro y su mundo [illegible] meneo».

23,35: **TELEDIARIO**
Ultima edición.

23,50: **DESPEDIDA Y CIERRE**

U. H. F.

18,45: **CARTA DE AJUSTE**
Folklore: Cataluña.
«El casador i la pu[illegible] ta», «Cancó de bres[illegible] El fadrins de Sant [illegible] «Sota de l'olm», «[illegible] veri rou», «La filla [illegible] marxint».
«Orfeó Català. Dire[illegible] Luis María Millet.

18,59: **APERTURA Y PRESENTACION**

19,00: **TELEDEPORTE**
«Incluye «Fórmula [illegible]
Realización: Pablo [illegible] González (Madrid), J. [illegible] nuel Mariño (Barcelo[illegible]
Presentadores: Jesús [illegible] varez (Madrid), Luis [illegible] Dópez (Barcelona).

20,00: **ROBINSON**

20,30: **HOY EN LA 2**

21,00: **RETRATOS DEL PODER**
«Roosevelt».
El hombre que con [illegible] gran voluntad accedió [illegible] la presidencia de los [illegible] tados Unidos, desde [illegible] silla de ruedas de p[illegible] lítico, teniéndose que [illegible] frentar con las repercu[illegible] nes de la Gran De[illegible] sión a las que opuso [illegible] nuevo método económ[illegible] el «Dew Deal». El [illegible] que a Pearl Arbor [illegible] II Guerra Mundial [illegible] Cumbre de Yalta, [illegible] ron los últimos im[illegible] tantes sucesos con [illegible] que tuvo que enfre[illegible] se.

21,35: **THOMAS Y SARAH**
«Nuevos ricos».

22,30: **LA EDAD DE ORO**
Especial del grupo [illegible] dents.

24,00: **DESPEDIDA Y CIERRE**

DISFRUTE PRECIO. La calidad es la mejor.

MUNDI COLOR IBERIA

DESDE MADRID	DURACION	DESDE PTAS.
ATENAS	8 DIAS	48.600
AMSTERDAM	8 DIAS	26.000
LISBOA	8 DIAS	15.800
NUEVA YORK	9 DIAS	91.600
MEXICO	—	85.800

DESDE MADRID	DURACION	DESDE PTAS.
CANARIAS	8 DIAS	25.500
BALEARES	8 DIAS	19.000
COSTA DEL SOL	8 DIAS	17.300
LONDRES	8 DIAS	21.500
PARIS	8 DIAS	27.750

La mejor relación calidad-precio del mercado. Exclusivamente vuelos regulares de línea. Garantía total MUNDICOLOR en: Precio-Hoteles-Se[illegible]

LE ESTAN ESPERANDO EN SU AGENCIA DE VIAJES

EL TOUR OPERADOR INTERNACIONAL Nº 1 DE ESPAÑA

GAT-8M

M.C.D.2022

Palencia EL DIA

Altarcillos de San Juan

Con el Concurso de Altarcillos, la Cofradía de San Juan y del Santo Sepulcro, con la colaboración de la Asociación de Vecinos San Juanillo, dan continuidad a una vieja costumbre palentina, que ha venido celebrándose en Palencia desde tiempo inmemorial. Los tiempos modernos arrumbaron, también, aquella vieja estampa de niños pedigüeñando «una peseta para San Juanillo», el día de fiesta titular del Bautista.

Dichos organizadores han querido resucitarla; porque, asimismo, forma parte de nuestro ser costumbrista y no hay por qué cesar.

Seis altarcillos se levantaron en este domingo. Cinco en el barrio de «Francisco Franco», donde se ubica dicha Asociación, y uno en la Plaza del Carmen. Adelantaron la cita. Y del 19 se trasladó al 19. Nos parece que para aprovechar la festividad dominical. Tiene su pro y su contra. A favor, la festividad; y, en contra, la alteración de la fecha tradicional. Ello, quizás, produzca una desorientación, que no contribuya al arraigo que se quiere de este ritual infantil.

Quizá una vuelta a la fecha de siempre y con una asistencia general de todos los niños de la ciudad, para que los altarcillos surgan en todas las calles, como antaño, haga rebrotar el color del acto. Puede estar la pega en la anticipación de fechas.

Porque eso de pedir «una peseta para San Juanillo», cinco días antes, podría añadir, a la réplica anterior del «San Juanillo no come», que hacían los mayores poco dadivosos, esa otra de «San Juanillo no se adelanta»; lo que chafaría bastante la recaudación.

oOo

Las verbenas están a la orden del día. Casi ininterrumpidamente, en la sucesión de estas fechas, y, en algunos casos, simultáneamente, se celebran. Son los barrios, con sus fiestas propias, los que las propician. Y como, en este sábado pasado, han sido tres los barrios de la ciudad que han celebrado sus fiestas: «La Puebla», «Pan y Guindo» y «Francisco Franco», pues las verbenas respectivas animaron cada celebración.

El tiempo desapacible, especialmente por la noche, hizo que restringió la concurrencia, especialmente de personas mayores. Pero las verbenas no se desdijeron, porque la gente joven, que, con los bailes concurrentes de ahora, no tienen ocasión de enfriarse, hicieron los honores en caso a las orquestinas y a los bailables rockeros de turno.

oOo

En el Hospital Psiquiátrico de 'San Luis', también celebraron el domingo las Convivencias Sociales organizadas que se desarrollaron durante los días 17, 18 y 19 del actual.

Los días dedicados a las provincias de Palencia y León, en la primera jornada; Soria, Orense y Coruña, en la segunda; y Madrid y otras provincias, en la tercera y última, motivaron la presencia de visitantes de estas provincias, que tienen algún familiar allí residenciado. Y como la presencia (casi multitudinaria, el domingo) de palentinos no faltó, los actos vividos por el Psiquiátrico rubricaron otro año más la cordial participación, como cumplía.

F. B. C.

Diario de un ingenuo

LA SEMANA IMPOSIBLE

LUNES, 13. — ¡Qué lío con el avión ese, inglés, que se ha posado sobre un carguero español! Tengo curiosidad por saber en qué termina todo, pues no creo que el Gobierno sea tan blando, que los ingleses, una vez más, se salgan con la suya. Y si no, que echen el avión al mar. A mí me parece que los ingleses se han creído que el carguero español es una prolongación de Gibraltar.

MARTES, 14. — Gritos en las calles madrileñas a propósito de lo de la siderúrgica de Sagunto. Hoy se discutía el asunto en mi tertulia. Había quien manifestaba que si la factoría no es rentable y está desfasada, habrá que cerrarla, pues es lo sensato. Yo me limitaba a escuchar, pero me gustó la respuesta: «Eso se piensa antes y no se sale a la calle, vísperas de las elecciones, prometiendo lo contrario. ¿O es que en un mes han cambiado las circunstancias? Sí, han cambiado: ya no hay unas elecciones por medio».

MIERCOLES, 15. — Todos pendientes de la «tele», bueno, casi todos, que tampoco hay por qué exagerar. Yo mismo, por ejemplo, no hice caso. Y acerté, a juzgar por los comentarios que luego he escuchado. Mejor no hablar, pero esto, desde luego, no es ninguna «tierra de misión» todavía.

JUEVES, 16. — Me ha parecido interesante la primera página del ABC, donde se anuncia que ya está en marcha la «internacional conservadora», o sea, derechista. Seguro que España acabará quedando fuera. Siempre habrá alguna matización que hacer, mínima en sí, pero que resultará insalvable; siempre existirá alguna diferencia, aunque sea sobre el color de los ojos de los líderes, suficiente para que alguien aparezca de pronto pretendiendo formar un nuevo partido, abriendo «terceras vías» o hablando de la pampirolada esa de la bisagra. ¡Cómo si no supiéramos todos qué hay al fondo! Mucha vanidad y unas ganas enormes de estar siempre en candelero. En este sentido la derecha española tiene muchísimo que aprender de la izquierda, que en cuanto a sentido común y a estrategia le da ciento y raya.

VIERNES, 17. — Lo de los jornaleros andaluces ocupando fincas expropiadas por el Gobierno puede traer cola. Son los frutos, que se recogen cuando se siembra demagogia. Todavía recuerdo a aquellos braceros andaluces y extremeños, que estaban por acá trabajando en la remolacha cuando las primeras elecciones democráticas. Se volvieron a casa, diciendo que al día siguiente de las votaciones se iban a repartir las tierras entre todos, conforme se había prometido en la propaganda. Hablar de reforma agraria es una cosa y de revolución campesina, otra bien distinta. Yo siento un profundo respeto por el hambre y la insatisfacción social del campo andaluz, pero en la política, la de ahora y la de ayer, sobra señoritismo para remediar los problemas campesinos, tanto de Despeñaperros para abajo, como hacia arriba.

SABADO, 18. — Si yo fuera el director del MOPU a estas horas estaría lamentando las declaraciones de la ya famosa «rueda de prensa». Han desatado un huracán de protestas. La comunicación, que hoy han hecho pública los concejales aliancistas del Ayuntamiento de Palencia, le deja mal parado. Recordando las novelas de aventuras de Emilio Salgari, yo diría que le han propinado un «pepinazo» en la línea de flotación. Sea lo que sea, por la política no se puede transitar imprudentemente y menos en comunidades como la nuestra, donde nos conocemos todos.

DOMINGO, 19. — Precisamente hoy me he puesto de mal humor. Al pasar esta mañana por la calle del Pintor Oliva vi que habían quemado la bandera de España, que ondeaba en el edificio de la Telefónica. ¿Una gamberrada solamente? Cuando andan por medio símbolos tan profundos, entrañables y serios, como es la bandera de España, yo me resisto a admitir tan elementales explicaciones. Lo cierto es que este domingo ha amanecido con la Enseña Nacional quemada. De ella no quedaba ya más que los restos calcinados de los materiales sintéticos, con que fuera confeccionada.

INOCENCIO

VENTANA ABIERTA

Hacia una comunidad Hispanoamericana

Por Luis DE LERA

En principio, no cabe sino calificar de encomiable la iniciativa seguida por el Gobierno español de estrechar relaciones y lazos con los países hermanos de Hispanoamérica. Todo cuanto se haga por fortalecer esa por todos deseada comunidad iberoamericana de naciones, tantas veces citada como aspiración común de cuantos hablamos una misma lengua y compartimos una misma cultura, pero que nunca acaba de cuajar en una realidad, ni siquiera proyecto, es merecedor de todos los elogios. Al fin y al cabo, nos encontramos en un mundo que camina hacia la formación de grandes bloques de naciones, pudiendo decirse que, en este sentido, y sin perjuicio de todos los valores dignos de aprecio que todavía conserva, el nacionalismo está superado: las dos grandes naciones que hoy dominan el mundo son la una, un conglomerado de nacionalidades diferentes articuladas en un Estado de molde federal —por más que sea, de momento una sola de esas nacionalidades la que dominna claramente sobre las demás—; y la otra, un crisol en donde se han ido fundiendo todos los variados elementos étnicos que la emigración ha aportado a lo que, en principio, fue una comunidad exclusivamente anglosajona con el resultado de una heterogeneidad dentro de la unidad, que es en buena parte responsable del dinamismo de su sociedad y, por consiguiente, del lugar de privilegio que hoy ocupa entre los demás pueblos de la tierra.

Por otra parte, en la vieja Europa, cuyas naciones, como consecuencia de esa misma senectud, comparten numerosas características históricas, sociales y hasta económicas, por la vía, muchas veces, de la complementariedad, se aprecia asimismo una tendencia clara hacia el agrupamiento como único medio de representar algo en el mundo de hoy. Nada, pues, más apropiado que, de acuerdo con este espíritu de nuestro tiempo, que no hace sino responder a las perentorias exigencias que éste plantea a las sociedades constituidas en Estado, y que las impulsa a superar los límites estrechos que les imponen las viejas fronteras nacionales, se trata de articular en algo más sólido que una mera unión ideal o espiritual a un conjunto de pueblos, constituidos por más de trescientos millones de seres que hablan un mismo idioma y que, sobre todo, tienen una raíz cultural y comparten unos valores igualmente comunes. El hecho de que un español se sienta en cualquier parte de Hispanoamérica, desde Tierra del Fuego hasta Río Grande, más o menos como en su propia casa, y que no sienta más diferencias respecto del ambiente humano a que está acostumbrado que la peculiaridad del acento —lo mismo que si se trasladase en su patria de una región a otra— o de ciertas costumbres, y que otro tanto le suceda a un americano cuando viene a España, es prueba más que suficiente de que existe una base espiritual lo suficientemente recia como para que sobre ella se articule sin mayores dificultades todo un entramado de instituciones que dé un contenido político común a todo el mundo hispánico. Fácil es imaginar, a pesar de las dificultades que ello llevaría consigo, la influencia que en el mundo actual ejercería un gigante de la magnitud del la comunidad hispanoamericana, si fuera capaz de actuar como un todo unitario: para todas y cada una de las naciones que la componen significaría nada menos que la diferencia entre no representar apenas nada y no ser, por tanto, tenido en cuanta a la hora de adoptarse en el mundo las grandes decisiones, convertirse en uno de los sujetos activos de aquéllas, sin cuya conformidad y visto bueno no podrían llevar a formarse.

Pero bueno es que tanto éste como los sucesivos gobiernos que aspiren a la formación de semejante comunidad, no olviden que Hispanoamérica se compone de muchos más países de los cinco o seis que por razones político ideológicas, y, por tanto, meramente coyunturales, gustan de frecuentar nuestros políticos. El hecho de que en determinados países haya regímenes que no se caractericen precisamente por ser modelo de democracia no debe hacerles perder de vista —y menos cuando hay otras características análogas que sí gozan de las impatías oficiales— que los gobiernos y los sistemas políticas pasan, y que los pueblos permanecen; y que es con éstos, y no con aquéllos con los que hay que contar para acometer la gran empresa que debe convertirse en uno de los objetivos más tenazmente perseguidos por los que formamos la comunidad de estirpe hispánica en este último tercio del siglo XX. Hay que fomentar esencialmente la unión entre los pueblos, pues todo lo que se reduzca a tratos entre gobiernos nos podrá conducir a tratados de cooperación más o menos ventajosos; sólo superando ese marco de las relaciones meramente políticas entre gobiernos, y profundizando en la entraña popular, podrá hacerse un día realidad esa comunidad iberoamericana de naciones.

(Iberia Press)

FARMACIAS DE GUARDIA

Lunes, 20: Dña. María del Carmen Sotorrío González-Quevedo (Avda. Modesto Lafuente, 2) y doña Elia Aguado Durántez (Cardenal Almaraz, 17).

Martes, 21: Don Isidoro de Fuentes Castells (San Juan de Dios, 1) y D. Gonzalo Massa Rodríguez (Hnos. López Francos, 1).

Servicio nocturno: Todos los días, desde las 10'30 de la noche a las 9'30 de la mañana: D. José María Fernández Nieto (Mayor, 40).

M.C.D.2022

Recuerdos viejos

- **El Boletín Agrícola de Madrid hablaba de la Exposición de Agricultura, Industria y Ganadería de Palencia**
- **Aspirantes a plazas de vigilantes de Orden Público**
- **Fiestas de San Juan en la Casa de Palencia, en Madrid, en su quinto aniversario fundacional**
- **Se organizaba la "Campaña del duro", en favor de la Vuelta Ciclista Regional de Palencia**

Hace 100 años

(Día 20 de junio de 1883)

El Boletín Agrícola de Madrid, publicaba una información referida a la convocatoria de la Exposición de Agricultura, Industria y Ganadería, que se celebraría en Palencia, el próximo mes de septiembre.

En esta nota se destacaba que en el certamen podrían figurar, en la sección primera, el ganado caballar, asnal, vacuno y lanar, criado o nacido en la provincia, pudiendo también exhibirse con opción a premio. La sección de Agricultura, comprenderá muestras de tierra estudios para conducción y alumbramiento de aguas, proyectos de pozos comunes y artesanos; abonos, aparatos meteorológicos, maquinaria, instrumentos y aperos agrícolas, productos del suelo y transformados. La industria comprenderá toda clase de ellas existentes en la provincia, en minería y metalurgia, aceites, jabones, ladrillos, paños, sombreros, zapatos, harinas, etc.

Se podrá optar a premios de medallas de plata y cobre y premios en metálico, que, globalmente, suman 1.950 pesetas.

—o—

La Diputación Provincial anunciaba que, el día 26 del actual, se celebraría la subasta para la contratación de 15.695 litros de vino, a razón de 36 céntimos litro, con destino a los asilados en los establecimientos de Beneficencia.

Hace 75 años

(Día 20 de junio de 1908)

A cuarenta y ocho ascendía el número de aspirantes reconocidos para tomar parte en los exámenes a las plazas de vigilante del cuerpo de orden público, que se celebrarían el día 22, en el grupo escolar de San Miguel.

—o—

Por aquellos días se corría la noticia de que, por fin, la obra tan urgente y fundamental de levantar el catastro de España, iba a entrar en vías de realización.

Una feliz iniciativa, a este respecto, se substanciaba en el ministerio de Fomento, que, en opinión del presidente del Consejo, es donde debía entenderse este asunto. Iba muy adelantado el asunto, hasta el punto de que se adelantaba que, en breve, S.M. el rey don Alfonso XIII firmaría un decreto autorizando un proyecto ley.

—o—

El alcalde de Herrera de Pisuerga, enviaba a la Junta de Defensa una notificación oficial de dicho Ayuntamiento, que recogía el acuerdo tomado por unanimidad por el mismo de «adherirse a la campaña contra el proyecto de ley atentatorio de las libertades patrias». (Se refería al proyecto de ley de terrorismo).

—o—

El cinematógrafo Pradera, ofreció una velada infantil, en la que se proyectaron películas adecuadas para este público, con los estrenos de las películas «La cigarra y la hormiga» y «Efectos de olas en las playas de Biarritz, de «sorprendente efecto éstas».

Hace 50 años

(Día 20 de junio de 1933)

El alcalde de la ciudad don Salustiano del Olmo, dirigía un telegrama al director general de Seguridad e inspector de la Guardia Civil, pidiendo el aumento de plantilla de vigilancia y seguridad en la capital y reintegro a sus puestos del personal de la Guardia Civil, en la capital y provincia, así como el aumento, si era posible, de esta fuerza en la capital y en la provincia.

—o—

Había despertado interés en los medios ciclistas, tanto de la capital como de la provincia, asimismo en Reinosa la carrera ciclista organizada por la Juventud Católica de Aguilar de Campoo, y patrocinada por dicho pueblo. El recorrido era de 85 kilómetros, entre Aguilar-Cervera-Alar-Aguilar. Los trofeos eran siete copas y diversos objetos de arte. Se habían inscrito equipos de Barruelo, Reinosa, Herrera, Cervera y Aguilar, así como equipo de la capital palentina titulado «Hispano», de la Casa Neira, y formado por los ciclistas Mancho, Serna, Calzada y Doncel.

—o—

COLEGIO ACADEMIA EDEN

— Abierta MATRICULA PROXIMO CURSO ESCOLAR ASI COMO CLASES DE VERANO.

— Educación preescolar.

— E. G. B. (subvencionada por el Estado).

— Formación profesional; auxiliar de clínica; auxiliar técnico administrativo (subvencionada igualmente por el Estado).

— Títulos oficiales por evaluación en el propio centro.

COLEGIO ACADEMIA EDEN

Plaza Andrés Moro y General Mola, 35. Teléfono 747895

EMPRESA NACIONAL (EN EXPANSION) NECESITA

PERSONAS CON LAS TARDES LIBRES

(Buenas comisiones)

Se valorará una buena relación en discotecas y bares musicales.

Escribir al Apdo. de Correos núm. 801 de Valladolid.

La junta directiva de la de Palencia en Madrid, ciaba los festejos a celebr con motivo de la festivi San Juan, el día 24, y cel do, también, el quinto a sario de la fundación cha entidad, en Madrid ocho de la tarde, habría velada, en la que el pres de la Casa don Quintilia daña disertaría sobre el «La necesidad y conve de estos centros». Segui instalación de dos cuadr lizados y donados por el palentino Asterio Mañan que eran dos retratos dos primeros presiden la entidad, don Juan B Guerra y don Virgilio quienes, con este motiv rigirán una palabras. A la noche, en el jardín de Recreo» (Bombilla), se lebraría una cena para s familias, seguida de bail orquesta, banda y dulzaina señoritas asistentes serían sequiadas con muñecas casa «Sederías de Mane

Hace 25 años

(Día 20 de junio de 19

En Palencia se organiz «Campaña del duro», en de la Vuelta Ciclista Re de Palencia.

Dicha vuelta estaba ya mando su organización. Se lebraría del 22 al 31 de con finales de etapa en V dolid, Segovia, Avila, Sala ca, León, Guardo, Aguilar gos y Palencia.

Para ayudar a costear elevado presupuesto de vuelta, el comité organiz aceptó la idea de la «Ca ña del Duro», que tuvo aceptación entre los palen pues los donativos empe a cundir. Fue el primer llegar, antes de abrirse la uno de cinco duros del al nado don Segundo Gutie Después se añadirían m donativos más.

—o—

La empresa de la plaz toros de Palencia, con de facilitar la adquisición entradas para las corrida toros de San Antolín, una modalidad de compr de tickets, que se expedi los bares, para costear cantidades de 10 y 25 pe los abonos de las corridas adelantaban, también, po empresa, los diestros e que se formarían los c de las tres corridas de a celebrarse. Eran éstos: nio Ordóñez, «Chamaco» gorio Sánchez, Marcos de Curro Girón, Antonio Ro nda, Manolo Vázquez, Girón, Luis Segura, Jaime tos y «Salonito».

DON ELVIRO

POR MELLA

M.C.D.2022

Gobernadora de Palencia antiza a ASPANIS una ción inmediata a su problema

Ministerio de Educación adquirirá Centro de las Damas Apostólicas

ra la atención educativa adecuada deficientes psíquicos palentinos

pasado viernes, día 17, a cho de la tarde, se reunió os locales del Seminario amblea de Padres de AS-NIS (Asociación Palentina Deficientes Psíquicos), en extraordinaria, con el objetivo de tomar una ión en torno a la aper-o clausura del Colegio ducación Especial «San-Apóstol», dependiente de sociación citada, durante ximo curso 1983-84.

te la masiva asistencia de es afectados por el pro-, el presidente de la jun-irectiva hizo una breve ción de la situación lí-en la que se encuentra olegio citado, que no reú-s mínimas condicioens pe-icas, sanitarias, y de se-d, exigidas para un cen-e educación ordinario, y o menos para un centro ducación especial.

mismo se hizo referencia experiencia negativa y rante por la que ha pa-el centro en los últimos a causa de las múltiples sas de solución, formu-por representantes del rno anterior y no cum-s.

comunicó a la Asamblea erés mostrado en los úl-s meses por los parlamen-socialistas y por la go-dora de Palencia, la cual hora antes de la reunión, vés de una llamada tele-garantizó que están es-das las fórmulas conve-s para no retrasar el co-zo del curso 83-84 en un o centro adquirido por el Ministerio a las Religiosas Damas Apostólicas.

A partir de toda esta informaciós, la Asamblea tomó los siguientes acuerdos:

Agradecer públicamente tanto a la Ilma. Gobernadora, como a los parlamentarios socialistas y director provincial de Educación su interés por la solución del problema, en la confianza de que sus promesas se cumplan en el plazo previsto.

Si, a pesar de ello, en el mes de septiembre no estuviese el nuevo centro en disposición de ser ocupado por los alumnos de Educación Especial de ASPANIS, retrasar la apertura de curso hasta el momento oportuno.

Si no existieren previsiones de solución para el primer trimestre del curso, convocar una nueva asamblea extraordinaria de padres con el fin de buscar soluciones alternativas.

Palencia, 20 de junio de 1983.

Gobierno Civil

VISITAS A LA OBERNADORA CIVIL

gobernadora civil ha ido en su despacho ofi-a las siguientes perso-

n Félix Diez Zarzosa, pre-te de la Asociación de ultores y Ganaderos.

n Ildefonso Aragón Hor-, presidente de la Cáma-ocal Agracia de Castrillo on Juan.

n Pedro Azaola Rodríguez a, médico, asociado para fensa de la Sanidad Pú-de Palencia.

n Javier Rico y Begoña a, Navas de Sobremonte ar de Campoo).

a Mercedes Urbón Mon-asistente social de Pro-n Gitana.

n Benjamín Rojo, presi-e de la Asociación de Ve-del Barrio de «San Anto-

El pantano de Camporredondo

La verdad es que con el antiguo Régimen se llevaban mucho las inauguraciones. No seré yo quien hable mal de ellas; quizás a veces sobrara triunfalismo y en otras la obra rondara la chapuza, pero eran en general, importantes y los pueblos, sin nadie que les obligara a ello, vivían alegremente los actos inaugurales. ¡Ay, si ahora se pusieran en servicio la mitad siquiera de aquellas «chapuzas»! Sabríamos de verdad lo que es triunfalismo...

Franco vino a Palencia pocas veces. Para una de ellas se preparó meticulosamente el programa y, naturalmente, se procuraba introducir en él inauguraciones espectaculares. El caso es que como a la sazón no había a la mano nada digno de la presencia del Jefe del Estado, alguien propuso:

—Se podría meter el pantano de Camporredondo.

Así se hizo. Fuése feliz y contento el gobernador a Madrid para someter a la aprobación de la Casa Civil el programa. Al regreso convocó a cuantos habían tomado parte en la reunión preparatoria y con humor de mil diablos para empezar dijo:

—El pantano, fuera.

—¿...?

—El propio Franco me ha comentado que ya está inaugurado. Más aún, ha añadido que está seguro de ello pues asistió él mismo al acto acompañando al Rey Don Alfonso XIII...

La anécdota me la contaron, pero, efectivamente, un día pude comprobar en nuestras viejas colecciones de periódicos que el pantano de Camporredondo ya estaba inauguardo. ¡Mira que si Franco no cae a tiempo en la cuenta y lo descubre ya tarde...

Pedro-Miguel BARREDA

REGISTRO CIVIL

NACIMIENTOS

Laura Herrero González, hija de José Daniel y María Dolores.

Rebeca Infante Tejedor, de Fernando y Elvira.

Oscar Javier Aguilar de los Bueis, de Javier y Julia.

María Yolanda Asenjo Andrés, de José Luis y Yolanda.

Beatriz Gallardo García, de Santiago y María del Mar.

Jesús María Muñoz Andrés, de Mariano y María Jesús.

Esther Martínez González, de Santiago y Celina María.

Yonatan Urruzola Helguera, de José Angel y María Carmen.

Ruth Campillo Cosgaya, de Gregorio y María Jesús.

Iván Santos Puebla, de Avelino y María Luz.

Armando Roldán Fernández, de Atanasio y Avelina.

María Esperanza Infante Macho, de Juan Cruz y Faustina María del Mar.

Rosa María Caballero Blanco, de Miguel Angel y Rosa María.

José Manuel González Esteban, de David y María Loreto.

MATRIMONIOS

José Julián Alonso Rodríguez, con María del Carmen Ruiz Fernández.

Luis Olea Martín, con María Jesús Román Espinosa.

Angel Hinojosa Linares, con María del Mar Pajares Mínguez.

Pedro Arrabal Cano, con María Antonia Poncio Valín.

Eusebio Cabadilla Muriedas, con María Jesús Bustamante Martínez.

DEFUNCIONES

Felicísimo Prieto López, de 66 años.

Esteban Calonge Polo, 80.

Iridio Blanco Pardo, 54.

COLONIAS DE VERANO PARA SUS HIJOS

Playa y montaña en Comillas (Santander)

Seguimos con el deseo de hacer felices a Vds. y a los suyos

... INFORMESE EN TODAS NUESTRAS OFICINAS ...

CAJA DE AHORROS Y PRESTAMOS DE PALENCIA

LA CAJA DE CASA

M.C.D.2022

El sábado y el domingo

"LA PUEBLA" CELEBRO LAS FIESTAS RENACIDAS DEL BARRIO

Celebró el barrio de "La Puebla" la renacida fiesta del barrio.

Durante dos días: sábado y domingo, tuvieron lugar los actos organizados. El tiempo desapacible, quizá restó algunos ánimos a la gente madura para acudir profusamente, especialmente a la verbena de la noche del sábado; pero no así a la gente joven, que puede decirse llenó bares y pubs, y bailó hasta primeras horas de la madrugada al son del conjunto "Bacanal".

En la misma jornada del sábado hubó una actuación, a las 7'30 de la tarde, del grupo infantil "La Oca", presenciado por numerosos niños; y el domingo, la banda de cornetas y tambores, hizo un recorrido, alrededor de las diez de la mañana, por la barriada, interpretando dianas callejeras; a las 11'30, se ofició una misa de campaña, en el Corral de Paredes, por el párroco de San Lázaro don Juan Malero; al final de la cual, la comisión de festejos del barrio obsequió a las autoridades y representaciones asistentes, así como invitados en general, a un vino español, en el Pub Kabul's.

A las 12'30, hubo una sesión de juegos infantiles, organizados por "Los Duendes", con participación de muchos niños.

También contribuyó a la animación de estas fiestas, la peña recreativa "2 del 9", ubicada en "La Puebla", que recorrió las calles con sus charangas. Las cadenetas con banderitas de colores y dos arcos de luces, cedidos por el Ayuntamiento, ambientaron.

La fiesta de "La Puebla" ha resurgido, pues, con buenos ánimos, incorporándose así a la serie de fiestas titulares de los demás barrios de la ciudad que vienen celebrándolas.

DE ENSEÑANZA

CENTRO DE FORMACION PROFESIONAL "VIRGEN DE LA CALLE" DE PALENCIA

CONVOCATORIA DE MATRICULA PARA EL CURSO 1983-1984

Se convocan plazas para estudios de Formación Profesional, de las siguientes características:

— Formación Profesional de Primer Grado

Duración: 2 años.
Ramas: Metal y electricidad.
Régimen: Diurno (mañana y tarde).
Titulación que se obtiene: Técnico auxiliar.
Continuación de estudios: . P. Segundo Grado Bachillerato con convalidaciones.

— Formación Profesional de Segundo Grado

Duración: 3 años.
Ramas: Metal (máquinas-herramientas) y electricidad (instalación líneas eléctricas).
Régimen: Diurno (mañana y tarde) y nocturno (de 19 a 23 horas).
Titulación que se obtiene: Técnico especialista.
Continuación de estudios: Universitarios.

REQUISITOS

— Para ingresar en F. P.-1

Edad mínima: 14 años cumplidos antes del 31 de diciembre.
Estar en posesión de alguno de los siguientes:

Título de Graduado Escolar.
Certificado de Escolaridad.
Título de BUP.
Título de Bachiller Elemental o Superior.
Certificado de Estudios Primarios.
Certificado de Superación del Curso de Adaptación.

— Para ingresar en F.P.-2:

Título de FP-1
Título de BUP o de Bachillerato Superior (1).
Todos los que reúnan los requisitos de acceso al COU (2).
Título de Oficialía Industrial (si es de la misma rama accede directamente a segundo (1).
Título de Maestría Indus de Rama diferente (1).
Título de Capataces Ag las e Instructores Rurales
(1) Con convalidaciones
(2) Aprobados todos los sos de Bachillerato Sup planes de 53 y 57.
Haber superado seis cu completos de Bachillerato nes anteriores y otros d carrera eclesiástica.
Aprobados todos los cu de Bachillerato Superior T co.
Título de Bachiller Téc Elemental con superación curso preparatorio (Precep gulado por orden 21-10-71.
Título Maestro Enseñ Primaria con cursos quin sexto Bachillerato (plan 57

— Para ingresar en régi nocturno

Además de los generales mayor de 16 años, con imp bilidad de asistencia en h rio normal.

EL TIEMPO EN LA PROVINCIA DE PALENC

ES UNA ATENCION DE
Caja de Ahorros y Préstamos de Palencia

- Ambientadores con Frescos Aromas de Pino, Lavanda o Limón.
- Funcionamiento a pilas, ¡sin enchufe!
- Aerosol con insecticida de Rapida Acción, ¡No toxico!
- Económico consumo:
  11 ptas. día de insecticida o ambientador.
- Garantía total por un año.
- Compruebalo durante unos días sin compromiso.

Delegación: Puente Colgante, 37 · Telf. 27 31 23 · VALLADOLID · 7

Entra el verano sin calor

El Servicio Meteorológico Nacional nos envía, en exclusiva para esta Redacción, el parte del tiempo relativo a la provincia de Palencia:

La situación sigue siendo de anticiclón al sur de Inglaterra. Vientos de componente este sobre la Península Ibérica y entre ésta e Italia, sobre el Mediterráneo, una vaguada, que es la causante de la atmósfera inestable en ese litoral, donde han caído algunos chaparrones que van a continuar.

En las dos mesetas la atmósfera está muy seca y no se prevén precipitaciones ni núcleos tormentosos. Mañana entramos en el verano astronómico oficial, a las 22'55 horas. La situación para el primer día del verano, sigue siendo primaveral porque la atmósfera ha refrescado un poquito.

En la provincia de Palencia, las mínimas fueron de 9 grados en el casco urbano y de 7 grados en la parte norte., Hoy la máxima prevista rondará los 23 a 25 grados. No hay que esperar cambios. La mínima la noche próxima oscilará bre los 10 grados.

DATOS DE LA CAPITAL

Parte meteorológico rela a Palencia capital, que el servatorio Provincial nos lita:

Barómetro:

A las 18 horas del domi 699'5.
A las 8 horas del lunes:

Temperaturas:

Máxima del domingo: 19 dos.
Mínima del lunes: 9 grad

Dirección del viento:

A las 18 horas del domin N-NE.
A las 8 horas del lunes:
Humedad media relativa aire: 59 por ciento.

M.C.D.2022

Asamblea Castellano-Leonesa de Cruz Roja

Interesante reunión en Palencia

La comisión permanente de la Asamblea Castellano-Leonesa de Cruz Roja se reunió el sábado en Palencia. —(Foto LUIS)

Por la mañana del sábado se celebró en la sede de la asamblea de la Cruz Roja Española en Palencia la reunión de la comisión permanente de la Asamblea Castellano-Leonesa de Cruz Roja, que está compuesta por las Asambleas Provinciales de Cruz Roja de la región Castellano Leonesa.

Las reuniones de la Asamblea Castellano-Leonesa de Cruz Roja son rotatorias en las provincias que la integran y en esta ocasión correspondía la organización de la reunión a la Cruz Roja de Palencia, coincidiendo con la celebración del 110 aniversario de la fundación de Cruz Roja en Palencia.

Presidió la reunión el titular de la Asamblea Castellano-Leonesa de Cruz Roja, don Carlos de Soroa y Plana, al que acompañaba el presidente de la Asamblea Provincial de Cruz Roja de Palencia, don Rodolfo Pérez de Guzmán.

Tras la aprobación del acta de la comisión permanente anterior celebrada en Zamora, por el presidente se informó de las reuniones celebradas a nivel de Asamblea Suprema de Madrid y de los acuerdos más importantes allí adoptados.

Otro tema de estudio en esta reunión fue la constitución de centros de reconocimiento para la obtención del carnet de conducir, de conformidad con la legislación vigente en referencia con estos centros de reconocimiento médico; centros que piensa instalar Cruz Roja, y que ya en nuestra región funcionan en algunas provincias y en las restantes se están ultimando los trámites para su implantación.

Por los presidentes asistentes se informó a continuación de las reuniones celebradas en las distintas provincias por áreas de servicios ó actividades de Cruz Roja, con el fin de coordinar estas actividades a nivel regional así como potenciarlas. Se puso de relieve lo positivo de estas reuniones que se seguirán manteniendo en lo sucesivo para una mejor funcionalidad de Cruz Roja.

Se trató el tema de Cruz Roja de la Juventud, que en nuestra región cuenta con más de 3.000 miembros, a la que se pretende potenciar al máximo, así como la constitución de campamentos de verano a nivel regional. En el presente año se instalará un campamento en Pola de Cordón, con capacidad para 300 plazas, para miembros de Cruz Roja de la Juventud de Castilla y León.

Por último se vio el tema de la constitución del Centro de Coordinación de Emergencias, y se nombró una comisión para el estudio de este importante tema, con el fin de potenciar esta actividad a nivel regional y actuar con los mayores medios y la mayor rapidez en caso de desastre, emergencia, etc. Asimismo se vio la posibilidad de la creación de una comisión a nivel regional dotado con el material necesario para intervenir en caso de una situación de emergencia en nuestra región.

Confederación Palentina de Organizaciones Empresariales

LOS DIAS 24 Y 29 DE JUNIO NO SON FIESTAS A EFECTOS LABORALES

Ante las consultas que se vienen formulando a esta Confederación Empresarial sobre si los días 24 y 29 de junio son días a efectos de trabajo, tenemos que aclarar que ninguno de los días indicados tienen el carácter de fiesta en el calendario oficial, a efectos laborales (BOP 21-1-83).

Ahora bien, pueden ser fiestas locales si así han sido reconocidos oficialmente.

El 24 de junio, onomástica de S. M. el Rey, es fiesta oficial vacando únicamente las oficinas públicas.

Palencia, 20 de junio de 1983.

SUCESOS LOCALES

A DISPOSICION JUDICIAL

Pasó a disposición judicial Victoriano Mozo Guerra, que intentaba sustraer un vehículo en la calle Conde de Vallellano para trasladarse a su domicilio en la localidad de Tariego de Cerrato.

oOo

Ha pasado a disposición judicial, por impago de hospedaje de unas 4.000 pesetas, hurto de prendas y de un transistor, Pedro José Martín Soto.

ROBO EN LA DELEGACION DEL IRYDA

Angel Armisén Rico denuncia el robo llevado a cabo en la caja fuerte de la Delegación del IRYDA, de 3.000 pesetas aproximadamente.

COLISION DE UN CICLOMOTOR CONTRA UN TURISMO

Federico Martín Perez tuvo que ser asistido en la Casa de Socorro, de diversas lesiones, causadas en accidente de tráfico, al colisionar el ciclomotor que conducía, con la parte posterior del turismo Renault 4-L, matrícula VA - 0937, conducido por Roberto Alonso González, accidente que tuvo lugar en la Avenida de Asturias, a la altura del número 54.

ESTABAN TIRADOS EN EL SUELO, Y SIN CONOCIMIENTO

Tuvieron que ser ingresados en el Hospital Provincial, los jóvenes N. R. H. y F. J. D. M., los cuales fueron hallados en la calle Valverde, tirados en el suelo y con pérdida de conocimiento, presumiblemente a causa de haber ingerido gran cantidad de bebidas alcohólicas.

LE ROBARON UN CICLOMOTOR

Santos Ruiz Esguevillas denuncia que del jardín de su domicilio, sito en la calle Ricardo Cortés, le sustrajeron el ciclomotor marca Puch, de color amarillo, valorado en 30.000 pesetas.

COLISION MULTIPLE

Ayer domingo, en la Avenida de Madrid, a la altura de AUPASA, a las 12,10 horas, se produjo una colisión múltiple en la que se vieron afectados cinco vehículos, que circulaban en caravana y por el orden que a continuación transcribimos: el matrícula P-3813-C, conducido por José Luis Fuentes Fernández. segundo, el turismo matrícula VA-4494-F, conducido por Antonio Jesús Piñeiro; tercero, el ZA-3005-D, conducido por Angel Sánchez Sánchez; cuarto, V-5272-I, conducido por Félix Santamaría Moro; y quinto, el turismo matrícula P-11822, conducido por Juan José Pérez Niño.

Resultaron lesionados de carácter leve Alejandro Pérez López y Martín Román Vallejo, ocupantes del vehículo matrícula V-5272, penúltimo de la caravana.

FUERON AGREDIDOS POR UNOS DESCONOCIDOS

Luis Miguel Benito Emperador y Carlos Antonio Hernández Villa, tuvieron que ser asistidos en la Casa de Socorro, de lesiones leves, al ser agredidos por cuatro deconocidos.

NOVEDADES EDITORIALES

John Le Carré.—LA CHICA DEL TAMBOR ... 800 Ptas.
Fernando Vizcaíno Casas.—CONTANDO LOS 40. —MIS EPISODIOS NACIONALES ... ... 800 "
Michener.—ESPACIO ... ... 975 "
Hermann Huber.—EL ALPINISMO HOY, TECNICA Y PRACTICA DE LA ESCALADA ... 850 "
Javier de Burgos.—ESPAÑA: POR UN ESTADO FEDERAL ... ... 750 "
Harold Robbins.—EL PREDICADOR ... ... 700 "
Robert Ludlum.—EL ENIGMA DE PARSIFAL 900 "

Solicítelos en nuestra sección de librería
Librería DIARIO - DIA
Mayor, 67 - Teléfono 740417

SUCESOS EN LOS PUEBLOS

Robo en el teleclub de Ledigos

A unas 130.000 pesetas asciende el valor de los objetos robados en el Teleclub "El Molino", sito en la localidad de Ledigos.

El hecho fue denunciado en el puesto de la Guardia Civil por Gonzalo Quintanilla García, presidente del centro.

Tras practicar la inspección ocular, se pudo comprobar que la reja de una de las ventanas había sido forzada, posiblemente con una palanqueta.

HERIDO LEVE AL SALIRSE DE LA CALZADA, EN TERMINO DE LA SERNA

A las 2 horas de la madrugada de hoy, día 20, en la carretera C-615, en el kilómetro 47'5, en término municipal de La Serna, el turismo Seat 127, matrícula P-3080-D, conducido por Javier Fernández Relea, de 34 años, vecino de Villamoronta, se salió de la calzada, resultando herido leve el citado conductor.

ESTAMOS A 40 KMS. DE SU CASA.
En su visita a Valladolid conozca nuestros Muebles de Cocina

IS ALVARANI
Diseños de hoy, con la calidad de siempre
...y recuerde: la calidad nunca es cara

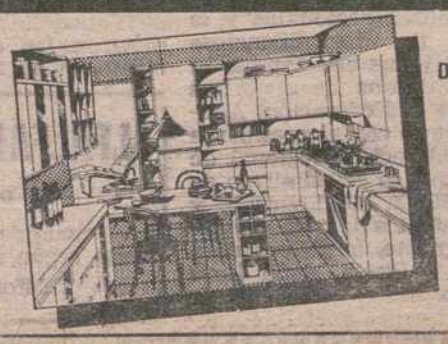

DISTRIBUIDOR EXCLUSIVO PARA VALLADOLID Y PROVINCIA:
COMERCIAL AVENIDA
Acera de Recoletos, 2 - Valladolid

M.C.D.2022

Se ha fallado el concurso literario de "Fuentes Carrionas"

El primer premio, para Francisco Javier Castrillo, de Guardo

El trabajo "Pinceladas a través de los años", de Francisco Javier Castrillo Salvador, de Guardo (Palencia), ha sido el ganador del IV Concurso de "Fuentes Carrionas", del presente año. El segundo, fue otorgado al trabajo titulado: "Miranda...", original de Isidro Diez González, de Torrente (Valencia).

Corresponden al primero 18.000 pesetas y una cerámica artística, y al segundo 9.000 y otra cerámica.

El citado concurso literario ha sido fallado por el jurado calificador correspondiente, compuesto por Maribel Rodicio, José Luis Tejerina, Valeriano Mancebo, Manuel Mediavilla (presidente del CIT de Fuentes Carrionas) y Saturnino Merino Rabanal (presidente del CIT de "La montaña palentina").

Se han presentado a este concurso numerosos trabajos llegados de diferentes provincias españolas.

La entrega de premios se efectuará el tercer domingo de julio (día 17), en Cardaño de Abajo (Puente Agudín), con motivo de la celebración del "Día de Fuentes Carrionas" y de la Montaña Palentina, con un acto típico, en el que habrá danzas típicas y la famosa "caldereta del pastor".

Terminaron las fiestas en "Pan y Guindas"

Se desarrollaron a lo largo de la semana pasada

Finalizaron el domingo las fiestas de San Marco, en el polígono residencial de "Pan y Guindas".

Un amplio programa de festejos vino desgranándose a lo largo de la semana, con juegos infantiles, y otros para mayores (mus, tute, ajedrez y damas), competiciones de futbito femenino entre los equipos "Las Pitinklinas" y "Las Hippys", partidos de pelota en el frontón La Ensenada, en diversas categorías y modalidades; concurso de dibujo infantil, el sábado, con otras competiciones; a las 7'30, misa; para seguir con festival de canciones y danzas, y a las 11'30 de la noche, en el mismo sábado 18, verbena popular amenizada por el grupo "Spectro".

El domingo, hubo diversos actos en la plaza de Lima, dentro de la llamada Fiesta de la Participación, con exposición de plantas, trabajos de artesanía de las amas de casa, dibujo, fotografía, etc. Se entregaron los premios a los ganadores de los distintos concursos y se rifó un jamón entre los adultos que participaron en alguna modalidad de juegos de la fiesta.

La familia de

Don Eduardo Becerril de la Secada

(Q. E. P. D.), recientemente fallecido, agradece por este medio, en la imposibilidad de hacerlo personalmente, las muestras de aprecio y condolencia, recibidas de sus amistades, con motivo de la triste desgracia que les aflige.

†

LA SEÑORA

Doña Eleuteria Ortega Martín

(Viuda de Domingo Angel Serrano)

Falleció en Ventosa de Pisuerga
el día 19 de junio de 1983
A los 85 años de edad
Después de recibir los Santos Sacramentos
y la Bendición Apostólica de Su Santidad
D. E. P.

El Centro Cultural "El Salero" de Ventosa de Pisuerga,

Suplica una oración por el eterno descanso de su alma, dando su más sentido pésame a sus hijos, nietos y familiares.

Encuentro de la Federación Regional de Sordos

Diversos actos en Palencia

Las fotos recogen un momento de la misa, traducida a mímica, con la capilla llena de fie[illegible] En primer término (foto inferior) las autoridades palentinas. — (Fotos LUIS)

Ayer se celebraron en Palencia los primeros encuentros de la Federación Regional de Asociaciones de Sordos de Castilla-León-La Rioja. Esta Federación que agrupa a unos 900 sordos repartidos en las Asociaciones de Logroño, Burgos, León, Valladolid, Acción Católica también de Valladolid y Palencia, quedó constituida en febrero de este año en el transcurso de una asamblea celebrada en Burgos.

El motivo de realizar el primer encuentro en nuestra ciudad estriba en que Palencia tiene graves problemas de aceptación a nivel social. Los 23 sordos que integran el centro necesitan urgentemente un local amplio para desarrollar sus actividades, por lo que los actos del primer encuentro vienen a ser una llamada de atención para toda la población de oyentes palentinos así como para las autoridades de la ciudad.

El encuentro tuvo lugar en el Colegio «Blanca de Castilla» de las Filipenses. Comenzó con una misa a las once de la mañana, traducida a mímica, para continuar con un concurso de danzas regionales y la elección de Miss Silenciosa Regional y sus dos damos, entre una docena de señoritas sordas de la Federación. Asistieron, junto con el presidente de la Federación Regional de Sordos, que lo es asimismo de la Asociación de Logroño, y los presidentes de cada provincia integrante, la gobernadora civil de Palencia, doña Rosa Manzano Gete, acompañada del director provincial de Educación y Ciencia, don Luis Miguel Noriega Rodríguez; el gerente del Patronato de Servicios Sociales, don Vicente Fernández Merino y Pilar Sevilla y Rafael Rebollar por el Ayuntamiento.

Tras la misa y ya en el salón de actos, don Juan Carlos Santiago, asesor e intérprete de Acción Católica de Valladolid se dirigió a los casi cuatrocientos sordos y oyentes que llenaban el local, agradeciendo la presencia de miembros de las distintas Asociaciones, autoridades palentinas y animando a los sordos para que continúen trabajando de cara al desarrollo y la promoción de las minorías, para poder acceder en igualdad de oportunidades a la cultura, la educación y el trabajo. A continuación, el presidente regional, don Angel Huerta Nalda, se refirió a la necesaria colaboración que debe haber entre sordos y oyentes, pero siempre desde el trabajo del propio minusválido sensorial, para acabar agradeciendo también la presencia de las autoridades.

En el concurso de danzas participaron grupos de Acción Católica de Valladolid, Asociación de Sordos de Burgos, de Valladolid y Logroño, que nicieron las delicias del público con su buen ritmo, meritorio por cuanto todos danzantes son sordos y b[illegible] mediante aprendizaje de pasos. Los ganadores fu[illegible] los miembros del grupo de groño, seguidos de Burgos ción Católica de Valladol[illegible] Asociación de Sordos va[illegible] tana. Después concursaro[illegible] parejas, también en la [illegible] lidad de danza regional, dando en primer lugar la reja de la Acción Catól[illegible] Valladolid, en segundo [illegible] la de Burgos y en terc[illegible] cuarto Logroño y Valla[illegible] respectivamente.

La gobernadora civil y [illegible] autoridades hicieron e[illegible] de los trofeos, para p[illegible] elegir después a «Miss S[illegible] ciosa Regional», y a su[illegible] damas, entre doce se[illegible] que hicieron el desfile [illegible] escenario. Fue una de l[illegible] presentantes de Valladol[illegible] elegida como Miss y u[illegible] logroño y otra de Valla[illegible] las damas de honor. La[illegible] das les fueron impuestas [illegible] la gobernadora, que se d[illegible] a los presentes califica[illegible] jornada de muy importa[illegible] manifestó su emoción [illegible] gría, sentimiento trans[illegible] por todos los sordos p[illegible] nas de trabajar desde la [illegible] y la salidaridad. Acebo[illegible] ciendo su ayuda incondi[illegible] a este colectivo margin[illegible]

Por último, tuvo lug[illegible] entrega de distintas p[illegible] conmemorativas por par[illegible] las distintas asociaciones [illegible] Centro de Sordos de Pa[illegible] por su colaboración y est[illegible] placas que recogió en n[illegible] de todos los sordos de [illegible] el presidente palentino [illegible] Abilio Herrero Fraile.

ALFALFA EN FARDOS

se compra

cualquier cantidad
Pago según calidad
Teléfono 947 - 20 72 00

M.C.D.2022

DEPORTES

Suplemento semanal

COPA DE LA LIGA • Primera División

Avasalló el Zaragoza (5-3) al Real Madrid

Poca renta [1-0] del At. MADRID sobre el BARCELONA

ZAGOZA, 5; R. MADRID, 3

Zaragoza, 19 (Efe).—El Real Zaragoza ha derrotado en la "Romareda" al Real Madrid 5-3 (2-1), en partido de ida de semifinales de la Copa de la Liga de Primera Divi-

Alineaciones:
Zaragoza: Irazusta; Señor, Rubio, Salva, García Cortés, Guerri, Conde, Herrera; Díaz (Amorrortu), Amarilla y Valdano.
Real Madrid: Miguel Angel; José, Salguero, Metgod, Pancho; Gallego, Angel, Lucho (Del Bosque), San José, Juanito y Santillana.
Árbitro: Andújar Oliver (Murcia). Mostró tarjetas amarilla, por protestar, y a Miguel Angel, Del Bosque y José, por juego peligroso.

Goles:
1-0. Minuto 24: Juan José aprovecha una salida a despejar y Valdano marca.
2-0. Minuto 26: Metgod, al remate de una falta.
2-1. Minuto 32: penalty por

VALDANO

falta de Juan José que convierte Señor.
3-1. Minuto 47: balón de Valdano que Herrera cabecea a la red.
3-2. Minuto 60: Juanito, al remate de una falta.
3-3. Minuto 67: balón cedido por Valdano y Amarilla marca.

SEÑOR

4-3. Minuto 78: penalty a Juanito que éste convierte en gol.
5-3. Minuto 81: en profundidad lanza Amarilla y remata Valdano de tiro cruzado.

PARTIDO EXCELENTE CON UN ZARAGOZA OFENSIVO Y DOMINADOR

Real Madrid y Zaragoza jugaron un partido excelente aunque con planteamientos muy distintos. El equipo visitante presentó un 4-4-2, con Santillana y Juanito en punta, si bien éste apoyaba también el centro del campo. Así pues, una táctica francamente defensiva pero jugando sus bazas al contragolpe, que fue peligroso.

Benhaaker se inclinó por el juego ofensivo y presentó un 3-4-3, totalmente atacante. Arriesgó al máximo, en busca de un resultado que le permitiera ir con esperanzas el miércoles al estadio "Bernabéu".

Y a punto estuvo de conseguir una victoria más amplia que el 5-3 que el final señalaba el marcador porque sus hombres tuvieron las ocasiones más peligrosas y claras y porque el Real Madrid no consiguió ninguno de los 3 tantos en jugada. Dos fueron en lanzamientos de falta y el otro, de penalty.

El primer tiempo se jugó a un ritmo vivísimo, con un Zaragoza que desarboló el pressing que intentó hacer el Real Madrid en el centro del campo, a base de un fútbol al primer toque y largos desplazamientos.

En la segunda parte, quizá porque acusó el esfuerzo de la primera, decayó la viveza del juego, sin embargo se mantuvo la misma tónica de dominio zaragocista y contención madridista con buen nivel futbolístico.

Dentro del buen tono general, destacaron por el Zaragoza, Señor, Salva, Herrera y Valdano. Los mejores del Madrid fueron Gallego, Juanito y Metgod.

AT. DE MADRID, 1;
C. F. BARCELONA, 0

Madrid, 19 (Efe).—El Atlético de Madrid ha derrotado al F. C. Barcelona por 1-0, en partido de ida de semifinales de la Copa de la Liga de Primera División, disputado esta noche ante unos 70.000 espectadores.

Alineaciones:
At. Madrid: Mejías; Marcelino (Manolo), Ruiz, Arteche, Clemente; Votava, Landáburu, Quique; Pedraza, Hugo Sánchez y Marina.
F. C. Barcelona: Urruti; Sánchez, Migueli, Alesanco, Julio Alberto; Alonso (Esteban), Víctor, Schuster; Carrasco (Pichi Alonso), Maradona y Marcos.

VICTOR

Arbitro: García de Loza (gallego). Mostró tarjetas amarillas a Hugo Sánchez, Marcos y Víctor.

Gol:
1-0. Minuto 25: Marina bate de cabeza a Urruti, a pase de Hugo Sánchez.

UN TIEMPO PARA CADA EQUIPO

Un tiempo para cada equipo esta noche en el "Calderón", el primero de color rojiblanco y el segundo azulgrana, aunque a la hora de la verdad dispusieran los locales de más

GALLEGO

ocasiones de gol que los visitantes. Estos, sin embargo, pudieron llegar incluso a empatar el partido, en un penalty inexistente que señaló el desafortunadísimo García de Loza, a los 47 minutos de juego.

No hubiera sido justo, por lo disputado hasta entonces, ya que el Atlético de Madrid, que sujetó muy atrás a su rival, exhibió certeramente el arma del contragolpe, ante una defensa que hacía agua sobre todo por el centro. Fueron un vendaval los madrileños, que dispusieron al menos de cuatro oportunidades claras, además del gol, para inclinar la balanza a su favor en el primer tiempo. La más clamorosa, una de Pedraza, a los 32 minutos, que falló solo ante Urruti.

En el segundo tiempo cambiaron las cosas, porque el Barcelona —con un Diego Maradona, que hoy se escondió mucho más de lo debido— presionó más, adelantó sus líneas y cerró los huecos defensivos con más acierto. Al Atlético le fue mucho más difícil montar el contragolpe lo que, unido a que sus jugadores estaban más cansados que el rival, propició el dominio territorial de los azulgranas.

Sin embargo éstos se mostraron romos ante la meta rival y apenas crearon peligro en un par de saques de falta, una de ellas de Maradona al larguero, aunque no valió porque era indirecto.

RESULTADOS DE FUTBOL

Madrid, 19 (Efe).—Los resultados de los encuentros de fútbol disputados este fin de semana, correspondientes a las diferentes competiciones en curso, han sido los siguientes:

COPA DE LA LIGA:

PRIMERA DIVISION
(Ida, semifinales)

Zaragoza, 5; Real Madrid, 3.
At. Madrid, 1; Barcelona, 0.
Los partidos de vuelta se jugarán el día 22.

SEGUNDA DIVISION
(Ida, semifinales)

Castellón, 1; At. Madrileño, 2.
Jerez, 0; Coruña, 1.
Los partidos de vuelta se jugarán el día 22.

SEGUNDA DIVISION "B"
(Ida, semifinales)

Grupo I

Logroñés, 2; Spórting At., 1.
Endesa, 0; Tarragona, 2.

Grupo II

Alcalá, 2; Ceuta, 1.
Granada, 0; Albacete, 1.
Los partidos de vuelta se jugarán el día 22.

TERCERA DIVISION
(Ida, semifinales)

Tudelano, 2; Pegaso, 0.
Lugo, 2; Real Madrid, 2.
Los partidos de vuelta se jugarán el día 22.

FASE DE ASCENSO:

SEGUNDA DIVISION "B"

(Vuelta, última eliminatoria)
Aranjuez, 2; Ensidesa, 1 (1-3).
Eldense, 0; Aragón, 1 (0-1).
Eibar, 1; Linense, 0 (1-3).
Zamora, 2; Constancia, 0 (0-1).
Olot, 1; Arosa, 0 (0-2).
Sevilla At., 1; Figueras, 1 (2-3).
Ascienden a Segunda División "B": Ensidesa, Aragón, Linense, Zamora, Arosa y Figueras.

M.C.D.2022

VIII Trofeo de Fútbol "Ciudad San Telmo"

En la final, el "VETERANOS" se impuso por 2-0 al "BAR VILLAR"

El ex-jugador palentino JOAQUIN, se alineó con el «VETERANOS»

En la final del VIII Trofeo Ciudad San Telmo de fútbol, disputado en la mañana de ayer entre los equipos de Veteranos y Bar Villar, el conjunto formado por los ex-jugadores del Palencia, se impuso por el resultado de dos goles a cero.

Incidencias.—Campo de fútbol de la Ciudad Asistencial San Telmo. Gran entrada en una mañana presidida por el viento, que deslució algo el espectáculo deportivo.

En los prolegómenos del encuentro formaron en el centro del terreno de juego los dos equipos finalistas, trio arbitral y 6 bellas jóvenes ataviadas con el traje típico palentino, que fueron obsequiadas con ramos de flores en nombre de los organizadores por parte de los jugadores de ambos conjuntos.

Como homenaje de la Ciudad Asistencial de San Telmo al deporte palentino, fue realizado el saque de honor por Milagros Ruiz y Susana López del Club San Antonio.

Al poder presentar en su alineación un jugador federado, el equipo de veteranos contó en sus filas con los servicios del ex-jugador morado, actualmente en las filas del Deportivo de La Coruña, Joaquín.

Arbitro y Alineaciones.—Dirigió el encuentro el colegiado palentino de 2.ª División, Fernández Macho, auxiliado en las bandas por Poza y Hernández. Su actuación fue en líneas generales muy buena, aunque debió de enseñar alguna tarjeta debido al juego duro existente en algunos momentos.

A sus órdenes se presentaron estas formaciones:

Veteranos: Goyo; Pando, Ibáñez II, Alonso, Cobo (Cebolla); Márquez, Mota (Collado), Paito; Montoya, Joaquín y Pispi (Canica).

Bar Villar: Hernández; Ortega, Minares, Maxi, Pedro; Luis (Suco), Roque, Cano (Daniel); Chufa, Arreal y Anselmo.

Goles:

1-0. Minuto 7: saque de banda favorable a los Veteranos con centro final de Mota sobre la cabeza de Montoya que completamente libre de marcaje marca.

2-0. Minuto 77: gran jugada personal de Mota (con excesivo intento de "jugar para la galeria") que deja finalmente el balón a Joaquín y éste de cabeza logra el tanto definitivo.

Comentario.—Aunque no ha sido excesivamente vistoso el encuentro presenciado en la mañana del domingo en las magníficas instalaciones de la Ciudad San Telmo, el publico se ha divertido. Dos equipos habían llegado a esta final: el campeón de la pasada edición, el Veteranos, y otro conjunto que por primera vez participaba en este trofeo, el Bar Villar. Parecía que los morados con la presencia de Joaquín, Alonso, Cobo, Mota, etc., iban a "barrer" a los del Bar Villar, pero esto no fue así.

No obstante, el pronto gol marcado por Montoya tras fallo garrafal de marcaje, iba a poner cuesta arriba el encuentro a los contrarios. Pero a pesar de ello, las mejores ocasiones en este primer periodo correspondieron a los perdedores del encuentro. En el minuto 9, una falta al borde del área de la meta defendida por Goyo, es sacada magistralmente por su capitán Pedro, dando el esférico en el larguero. El travesaño nuevamente se aliaría con los veteranos en el minuto 14, en nueva falta ejecutada en esta ocasión por Anselmo. En el minuto 23, sería sin embargo Montoya quien gozaría de una gran oportunidad de aumentar el marcador, paseándose finalmente el balón por la línea de gol. Nuevamente Pedro en el minuto 36 pondría en apuros la meta defendida por Goyo, tras disparo del capitán del "Villar" desde más de 30 metros, pero el portero se lució.

La 2.ª parte comenzó con fuerte presión morada. En el minuto 2, una gran jugada personal de Montoya es neutralizada por Hernández que envía el balón a córner. 2 minutos después, un gran pase de Márquez a Montoya es rematado a puerta por éste luciéndose de nuevo Hernández. A partir de este momento hay un toma y daca constante, jugándose con ganas y fuerza por ambas partes, con dominio en el centro del campo de los Veteranos pero con jugadas peligrosas por parte del Bar Villar. La ocasión más clara llegando el final, la daría de nuevo Montoya en minuto 35, saliéndole finalmente fuera el balón al ... del Veteranos.

En resumen, justo vencedor el Veteranos, mucho más técnico y compenetrado frente a un dignísimo rival, el Bar Villar, que luchó mucho y se entregó al máximo, pero cayó ante la experiencia de los ex-jugadores morados.

Destacados.—Por el Veteranos: Montoya, muy bien (aunque algo marrullero y protestón) y Márquez. Por el Bar Villar, Pedro, sin duda

(Continúa en la pág. sig.)

Collado, capitán del Veteranos, recoge el trofeo de campeón que le entrega el vicepresidente de la Diputación Rafael Rebollar.—(Foto LUIS)

El equipo del Veteranos, que como en la pasada edición, se ha proclamado campeón del Trofeo San Telmo.—(Foto LUIS)

Bar Villar, un digno subcampeón de la VIII edición del Trofeo San Telmo.—(Foto LUIS)

BOXEO

KID GARCIA, CAMPEON DE ESPAÑA EN LIGEROS, AL VENCER A CARRI

Zaragoza, 19. (Efe).—Kid García se ha proclamado campeón de España de ligero, al vencer por puntos en diez asaltos al hasta ahora titular, el hispano-uruguayo Diego Garrizo en combate que concluyó esta madrugada en el polideportivo Salduba de la capital aragonesa.

La victoria de García fue apretada, ya que dos de los jueces le dieron vencedor, mientras que el tercero falló ...

A la mejor técnica del ... zo opuso García una gran ... metividad. Suya fue siempre la iniciativa. Estas armas ... lieron para conseguir el triunfo.

Carrizo conquistó el título el día 4 de diciembre pasado en Santa Cruz de Tenerife, ... se impuso a los puntos a ... Jiménez. Esta de hoy ... segunda defensa.

M.C.D.2022

II TROFEO Villa de Aguilar

a NAVAL derrotó por 2 goles a 0 C. D. AGUILAR, en la final .....

VILLADA, tercero, y VENTA DE BAÑOS, cuarto

ilar de Campoo, 19. (Cró- de nuestro corresponsal ivo).

el campo de la Ciudad tiva aguilarense, y con rde desapacible, por el o y fuerte viento, se ce- el encuentro de la final II Trofeo Villa de Aguilar, que se enfrentaron los os Naval, de Reinosa, y D. Aguilar, que llegaron a final tras derrotar, res- amente, al Villada y al de Baños.

riori salía como favorito upo santanderino, lo que postre se cumplió, ya que tó a los locales por dos a cero, aunque el equipo tino puso mucho entu- o y luchó en todo mo- por la victoria.

o el saque de honor el ro del C. D. Carrión, co- por Richard, equipo que ió en la presente tempo- brillantemente, a la Pri- Regional.

gió el encuentro el cole- señor García Holgado, ado en las bandas por Lobos Enríquez y Sánchez Marcos. Su labor no fue buena. Anticasero. Al final recibió una sonora pitada por parte del público. También estuvo mal el linier Sánchez Marcos.

Alineaciones. C. D. NAVAL: Benjamín, Raúl, Cuesta, Ramón, Francisco, Berto, Juanito, Nito, Constan, Cabeza y Gonzalo.

C. D. AGUILAR: Félix II, Calderón, Revilla, Vilda, Félix, Melo, Seve, Gago, Abilio y Damián.

Comentario. El Aguilar comenzó jugando contra el viento, muy molesto por cierto. Y la primera jugada de peligro la crearon los locales, con un tiro que se cantó gol, y que hizo levantarse al público de sus asientos, tocando palmas.

Pero, todavía estaba celebrándose la citada jugada, cuando a los cinco minutos llegó el primer gol de los forasteros, obra de Gonzalo, y aprovechándose de un fallo del portero Félix. A renglón seguido, en una bonita jugada de los aguilarenses, se llega al área contraria, y en un balón por alto cabecea Gago, que da en el poste, sale repelido nuevamente hacia el campo, lo recoge Abilio y lanza un fuerte disparo, que se estrella en la tupida barrera de los «campurrianos».

En el minuto 27 vio la tarjeta amarilla el jugador visitante Cuesta, y a los pocos minutos también la vería el jugador local Polo, por dar al balón con la mano intencionadamente.

Y terminó la primera parte con el solitario gol de La Naval.

Comenzado el segundo período, podemos comprobar que el equipo de Reinosa no ha hecho ningún cambio, pero sí el Aguilar, quedando en la caseta Vilda, que fue sustituido por Che. Se suceden las jugadas de peligro en uno y otro área, sin que haya suerte a la hora de rematar a puerta. Los dos conjuntos trabajan con entusiasmo, uno para mantener su corta ventaja y el otro para tratar de conseguir el empate, pero se pasan los minutos y el marcador no se mueve. Damián es sustituido por Jhon, en el equipo local, y López por Gonzalo, en La Naval.

Y a punto de finalizar el partido, concretamente en el minuto 44, La Naval conseguiría su segundo y definitivo tanto, que le daría merecidamente la victoria, obra de Cuesta, que a mi entender estaba en claro fuera de juego, aunque el colegiado no lo vio así.

Creemos que el equipo local ha realizado un buen torneo, máxime si tenemos en cuenta que durante el campeonato de Regional Preferente su actuación no ha sido destacada.

ENTREGA DE PREMIOS Y TROFEOS

En el palco de autoridades, se procedió, una vez finalizado el encuentro, a la entrega de premios y trofeos. Para el equipo clasificado en cuarto lugar, el Venta de Baños, entregó el trofeo José María, vicepresidente del Club. Al tercer clasificado, el Villada, le entregó su premio el ex-concejal del Ayuntamiento aguilarense, señor Fernández Pajares. Al segundo, el C. D. Aguilar, la delegada de Cultura local, y por fin, al ganador del VII Trofeo Villa de Aguilar, le entregó la copa de campeón el alcalde de la villa, Jesús María de Castro Asensio, entre el delirio de los seguidores santanderinos.

El presidente del Aguilar, señor Estaben Pajares, entregó una placa al entrenador del equipo local, «Eli». El premio a la deportividad fue para el jugador local Vilda, entregado por Construcciones Aguado. El trofeo al portero menos batido, para Benjamín, del Naval, a quien hizo entrega el director de BANESTO. Al jugador más destacado del Torneo, Félix Gómez, del Aguilar, conocido con el apodo de «El Abuelo», donado por Construcciones Montiel. El máximo goleador ha sido Polo, del equipo local, que le correspondió por sorteo, al haber cuatro empates. Le entregó el trofeo, en nombre del dueño de la discoteca LASER 2, Aurelio Tejedor.

MARCIANO VILLALBA

Partidos de pelota en Aguilar de Campoo

nizado por el Club Pe- Aguilarense y patroci- por el Ayuntamiento, con o de las Fiestas Patro- de San Juan y San Pe- e disputarán interesan- rtidos de pelota en la dad de mano por pare-

ía 24 de junio a las 12 mañana tendrá lugar el icional campeonato lo- nde todos los aficiona- los treinta pueblos que nen nuestro municipio, n eliminando entre sí llegar al partido final, nde saldrán las parejas ona y subcampeona, el título de campeones lo a en la actualidad la formada por José Luis- no, y por lo que comen- estos días pasados están usionados y con ganas illar nuevamente el tí- veremos si estas previ- se cumplen, ya que se drán que ver con otros entes que parece ser an en un buen momen- uego, de todas formas 24 se descartarán estas as de cuyo resultado dremos informados.

el domingo 26 y tam- as 12 de la mañana, se- a grande de la pelota uilar, ya que primera- se disputará un partido ategoría infantil entre reja local y otra de der, y a continuación do estelar, disputándo- Trofeo San Juan y dro y estará presente representante palen- acio Cano (reciente- vencedor del partido al del frontón largo en al palentina), del cual nos grato recuerdo los mos la suerte de pre- tan bonito espectáculo, pareja con Javier, el debutara en esta cancha de Aguilar hace dos años del que los aficionados esperan mucho por las buenas maneras que entonces demostrara. Tendrán enfrente a la gran pareja formada por Carlos-Alvarez, del Club Cantabria, recientes vencedores en los Campeonatos de España, a los cuales todos los aficionados a este noble deporte están deseando ver, no dudamos tendrán su calidad ya que por algo son campeones.

Queremos desde estas líneas de DIARIO-DIA hacer una invitación a toda la afición pelotazal, tanto palentina como regional, para que no se pierdan estos interesantes partidos, pues parece que el deporte de la pelota en Palencia vuelve por sus fueros; la prueba la tenemos en la reciente inauguración de los dos frontones cubiertos en los cuales se ha celebrado la última final de la Copa del Rey de Pelota con un lleno hasta la bandera.

Por último comunicamos que los partidos se celebrarán en las instalaciones del Polideportivo cubierto de la Ciudad Deportiva y la entrada será gratuita. Deseamos al Club Pelotari Aguilarense un gran éxito deportivo.

JOSE-LUIS

SE TRASPASA
LIBRERIA
PAPELERIA
Renta muy baja, zona céntrica y comercial
A 30 metros de c/ Mayor
Grandes ventas
Ideal para matrimonios o amigos/as. Con o sin género
Teléfono 983/22 27 66 de Valladolid. De 3'30 a 4'30

VIII Trofeo de Fútbol "Ciudad San Telmo"

Pedro, capitán del Bar Villar recoge el trofeo de subcampeón de manos del administrador de la Ciudad San Telmo, José Manuel Cantero.—(Foto LUIS)

(Viene de la pág. anterior)

mejor. y algunas cosas de Chufa.

Entrega de trofeos.—Al finalizar el encuentro se procedió a la entrega de los diferentes trofeos en juego. Los encargados de la entrega fueron: el administrador de San Telmo, Sr. Cantero; el vicepresidente de la Diputación, Sr. Rebollar; el presidente del Colegio de Arbitros, Sr. Manrique; los hasta hace poco jugadores del Palencia, Javi y Juan (más Ferrero), y las jóvenes vestidas de palentinas.

Los trofeos quedaron así:

Trofeo al Campeón: Veteranos.

Trofeo al Subcampeón: Bar Villar.

3.º clasificado: Pinturas García.

4.º clasificado: Hispalar.

5.º clasificado: San Telmo.

6.º clasificado: Diputación.

Trofeo a la deportividad: Club San Telmo.

Trofeo al máximo goleador: Paito, del Veteranos.

Así mismo se entregaron 2 placas. La primera a nuestros compañeros de la Cadena SER, por su extraordinario apoyo en favor de la Ciudad San Telmo con motivo del robo efectuado en Navidades, que les hizo recaudar para los organizadores de este trofeo una importante suma de dinero. La placa fue recogida por Pepe Martínez, de dicha emisora.

La segunda fue para el Colegio de Arbitros, por su comportamiento ejemplar para con San Telmo, que recogió su presidente Sr. Manrique.

CARLOS M. SANTOYO

VENTA DE PISOS EN CONSTRUCCION
(Viviendas de protección oficial)
Expediente núm. 34. 10.020/81
En Avenida de Santander, 42. PALENCIA
— SALON, CUATRO DORMITORIOS, PARQUET COCINA, BAÑO, ASEO, PLAZA DE GARAJE Y TRASTERO.
AMPLIAS FACILIDADES
PROMOTOR:
FERNANDO CURIESES DIEZ
CONSTRUCTOR
Calle Empedrada, 6, entreplanta. Teléfono 723899
Póliza de seguro Compañía Crédito y Caución, núm. 98.028

M.C.D.2022

Concluyó la Semana Deportiva "Escuelas Municipales"

Siete Escuelas participaron en el Curso 82-83, con más de 600 alumnos

LA CLAUSURO EL SABADO EL ALCALDE DE LA CIUDAD

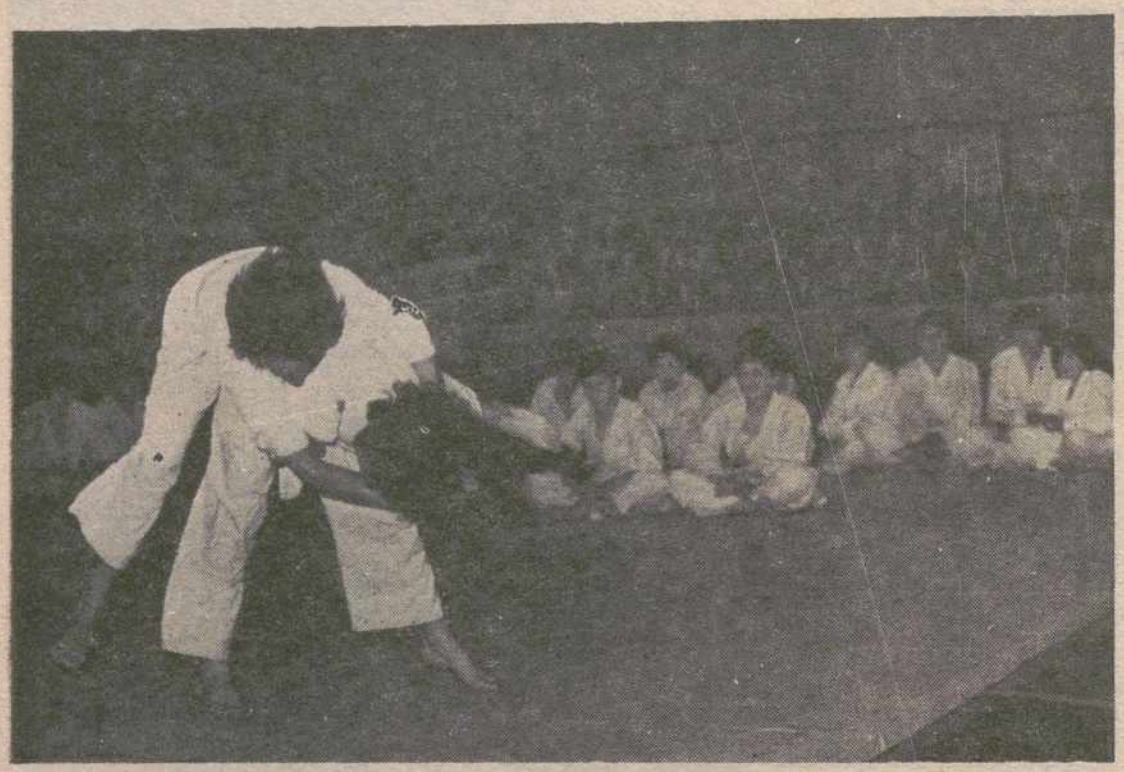

Exhibición de la Escuela Municipal de Judo en la jornada de clausura del sábado.—(Foto LUIS)

El Sr. Jambrina, presidente del Patronato Municipal de Deportes, entrega un premio a uno de los alumnos distinguidos del curso 1982-83.—(Foto LUIS)

Carlos Pérez Corcuera, en presencia del alcalde y delegado de Deportes del Ayuntamiento, entregando uno de los premios a alumnos distinguidos.—(Foto LUIS)

El Pabellón Municipal de Deportes fue escenario en la mañana del pasado sábado, del acto oficial de clausura de la Semana Deportiva «Escuelas Municipales» que desde el día 12 hasta ayer, ha venido desarrollándose en nuestra ciudad.

En esta Semana Deportiva, brillante colofón del curso impartido durante el presente año, coincidiendo con la actividad escolar, han participado siete escuelas municipales y su organización ha corrido a cargo del Patronato Municipal de Deportes.

La jornada sabatina, comenzó con una brillante exhibición de la Escuela Municipal de Judo, con su director Florentino García al frente. Ejercicios de defensa personal y Naque No Kata, hicieron durante unos minutos las delicias del público asistente, que por cierto asistió en un buen número. A destacar en este acto, la participación de una pequeña deportista de 9 años, que por la edad no ha podido ser miembro del grupo de la Escuela judoka, Joan Llimás, una verdadera «artista» en este difícil deporte, que el próximo año, con 10 años, es fácil que forme parte de esta Escuela.

Tras el judo, los alumnos de las escuelas participantes desfilaron por el Pabellón. Fueron saliendo por orden alfabético y con sus directores al frente, quedando así: Escuela Municipal de Atletismo con su director Luis Angel Caballero. E. M. Baloncesto, con Eugenio Palomino. E. M. Balonmano, con Manuel Sánchez. E. M. Ciclismo, con Santiago Lanza. E. M. Fútbol, con Santiago Villahoz. E. M. Voleibol, con Herminio Llanos y Escuela Municipal Judo (aquí el orden alfabético falló), con F rentino García.

Seguidamente Fran Jambrina, alcalde de Pal y presidente del Patrona Enrique Alonso Ramírez cepresidente del Patrona delegado de Deportes del A tamiento, y Carlos Pérez cuera, gerente de dicho P nato Municipal de Depo procedieron a la entrega los premios a los alumnos tinguidos de las Escuelas rrespondiendo los galardo un número aproximado de por escuela, a excepción la de ciclismo, cuyo curso cluirá en septiembre.

Una vez finalizada esta trega, el señor Jambrina tre dirigió unas palabras a asistentes, destacando que ta Semana, culminación curso, no es posible sólo el esfuerzo de una person del propio Ayuntamiento, de los equipos participa de los monitores y directores sobre todo de los alumnos.

Se sintió orgulloso del é de participación, que demo traba que había merecido pena, y finalizó diciendo esperaba que este impulso el deporte sirviera en un turo para dejar alto el p llón de Palencia en esta teria, declarando por fin, surado el curso 82-83.

Nosotros sólo añadiremos los alumnos participantes este curso fueron más de siendo la media de cada cuela de 80 a 90 deportis estando la de atletismo cu en la cima en cuanto a mero. La Semana Deport ha constituido un rotundo to, y se ha podido compro el gran avance que se ha perimentado en este curso respecto al anterior. Esto, mo palentinos, nos alegra.

ASCENSO A SEGUNDA "B"

El Zamora, que ganó al Constancia, sube de categoría

Zamora, 19. (Efe). — El Zamora ha vencido por 2-0 (1-0) al Constancia en partido de vuelta correspondiente a la fase final de ascenso a Segunda División "B", disputado hoy aquí, con lo que sube de categoría.

Zamora: Merino; José Luis, Carmelo, Montes, Rubén; Baza (Coria), Garre, León; Michel (Mateos), Cid y Sergio.

Constancia: Cost; Capó, Sánchez, Figueruela, Jaime, Matías; Ferrer, Moreno, Rafa; Ballester (Sebastián) y Vázquez (Oliva).

Arbitró: Abad Carretero (andaluz).

Goles:

1-0.—Minuto 41: Garre a pase de Cid.

2-0.—Minuto 55: Mateos al rematar de cabeza un pase de Rubén.

Comentario: El Zamora conseguido el ascenso de c goría, después de impone con más dificultades de las vistas a un Constancia que ha dedicado a conservar el que traía de ventaja y ello amontonó hombres en línea defensiva.

En la primera mitad el d nio del Zamora ha sido e aunque sus jugadores han llado a la hora de tirar a y ha sido en el 41 cuando conseguido romper la m defensiva de los visitantes la continuación el Constan ha abierto un poco sus l y esto ha facilitado la labor los locales que han marcado los pocos minutos su segundo gol, después se dedicaron mantener este resultado y sido el Constancia el que ha atacado.

CENTRO DE TRAUMATOLOGIA
Y
REHABILITACION
JULIO DEL VAL
ANTONIO RIAZA
CONSULTA: Tardes de 4 a 7, previa petición de hora
Calle Martín Calleja, 18, bajo *Teléfono 74 [illegible]*

M.C.D.2022

RENAULT 11. JUEGA DURO.

Más de 1.300 puntos de asistencia en toda España.
Financiación: Hasta 3 años con Renault Financiaciones.
Leasing: Hasta 3 años con Renault Leasing.

Si le atrae el juego duro, venga a conocer el nuevo Renault 11.

Un coche duro y con clase.

Con vitalidad de atleta. Puro músculo por dentro. Un motor de 1.397 cm³. Elevados rendimientos en velocidad y aceleración: 165 Km/h. y los 400 primeros metros de arrancada en 18,6 segundos, en el TSE.

Hecho para durar. Refuerzos laterales. Zonas de deformación progresiva y siete capas de anticorrosión, le garantizan una salud de hierro.

Sobrio en el consumo. Cinco velocidades, el encendido electrónico integral, el alerón trasero y su aerodinamismo, ponen la marca del consumo en 5,1 l., en el GTL.

Confortable por dentro. Los asientos delanteros multirregulables. Detalles como los faros regulables desde el interior o el preequipo de radio completo, en el TSE. Doce posiciones de maletero, con la opción, en el TSE, de abatir sólo 1 ó 2 tercios de los asientos traseros. Todo en el Renault 11 está listo para hacerle descubrir el lado bueno de la calle.

Si le atrae el juego duro, venga a verlo de cerca.

RENAULT 11

GTL y TSE. Motor: 1.397 cm³. 5 velocidades. Encendido electrónico integral. 4 faros de iodo. Suspensión independiente a las cuatro ruedas. Asientos delanteros multirregulables. Coeficiente de penetración en el aire: 0,35. Maletero ampliable hasta los 1.200 dm³.

GTL. 60 CV. DIN a 5.250 r.p.m. Velocidad máxima: 156 Km/h. Consumo por 100 Km. (gasolina de 90 octanos): 5,1 l. a 90 Km/h. y 7,1 l. a 120 Km/h. Preparado para instalación de radio.

TSE. 72 CV. DIN a 5.750 r.p.m. Velocidad máxima: 165 Km/h. Consumo por 100 Km. (gasolina de 96 octanos): 5,4 l. a 90 Km/h. y 7,2 l. a 120 Km/h. Carburador de doble cuerpo. Cierre electromagnético de puertas. Elevalunas delanteros eléctricos. Cuentarrevoluciones. Faros y espejo retrovisor exterior, regulables desde el interior. Preinstalación de radio con antena. Limpia luneta trasero. 12 posiciones de maletero.

M.C.D.2022

VUELTA A ASTURIAS

RUPEREZ gana la segunda etapa

Cangas de Narcea (Asturias), 19. (Efe). — Faustino Rupérez ha vencido en la segunda etapa de la Vuelta Ciclista a Asturias, entre Gijón y Cangas de Narcea, de 193 kilómetros, en los que ha invertido un tiempo de 5 horas, 17 minutos y 29 segundos, a una media de 34,474 kilómetros hora, y se alza con el liderazgo.

La verdadera batalla se planteó en la subida al puerto de La Espina, de primera categoría en la que López Cerrón ha sido el artífice de la victoria de su equipo, en un trabajo de desgaste de fuerzas y que sólo se vio recompensada en una escapada en el kilómetro 145 de sus compañeros de equipo Chozas, Pino, Muñoz, Ibáñez Loyo y Rupérez.

Estos cuatro hombres, con su escapada, dieron la estocada a la Vuelta puesto que en la meta sacaron una ventaja al grueso del pelotón de 4 minutos y 57 segundos, con lo que Faustino Rupérez, como hizo hace cuatro años en este mismo lugar, se convierte en el líder de la general.

La media horaria estaba establecida en 35 kilómetros, pero con un día como el de hoy, de excesivo calor, con 193 kilómetros de recorrido y dos puertos puntuables —el alto del Traviano, por el que pasaron en primer lugar Muñoz, Arenas y Juárez, y el de La Espina, de 23 kilómetros de longitud—, fue más que suficiente para que no se cumpliera la media horaria. Ya por el alto de La Espina pasaron destacados en el kilómetro 152 y por este orden: Muñoz, Pino y Chozas, tras ellos Rupérez e Ibáñez Loyo.

La carrera ya quedó sentenciada en este momento, sin embargo, el Teka se mostró como un digno rival del Zor, equipo que ha mostrado el excelente momento de forma de sus hombres al copar todas las clasificaciones.

Clasificación de la etapa:

1 Faustino Rupérez, 5-17-29.
2 Pedro Muñoz, ídem.
3 Alvaro Pino, ídem.
4 Eduardo Chozas, ídem.
5 Ibáñez Loyo, ídem.
6 Jesús Suárez Cueva, a 4'57".
7 Jesús Rodríguez Magro, ídem.
8 Angel Ocaña, ídem.
9 Jesús Blanco Villar, ídem.
10 Jesús Guzmán, ídem.

CONTINUA EL DOMINIO DEL ZOR

Cangas de Narcea, 19. (Efe). Tras la victoria de Faustino Rupérez en la segunda etapa disputada hoy, el dominio del equipo Zor continúa en la Vuelta Ciclista a Asturias, ocupando sus hombres los primeros puestos en la clasificación general y encabezando la clasificación por equipos.

Clasificación general:

1 Faustino Rupérez, 8-40-47.
2 Pedro Muñoz, ídem.
3 Alvaro Pino, ídem.
4 Eduardo Chozas, ídem.
5 Ibáñez Loyo, ídem.
6 Federico Echave, 8-45-41.
7 Jesús Blanco, ídem.
8 Antonio Coll, ídem.
9 Raymond Dietzen, ídem.
10 Iñaki Gastón, 8-45-47.

Clasificación por equipos:

1 Zor, 26-55-45.
2 Teka, 27-09-39.
3 Reynolds, 27-11-18.
4 Kelme, 27-11-48.
5 Hueso 27-16-49.
6 Zanussi, 27-42-00.

Clasificación de la montaña:

1 Pedro Muñoz, 22 puntos.
2 Ibáñez Loyo, 11.
3 Faustino Rupérez, 11.
4 Alvaro Pino, 10.
5 Eduardo Chozas, 8.

Clasificación metas volantes:

1 Francisco López, 9 puntos.
2 Isidro Juárez, 6.
3 Ibáñez Loyo, 3.
4 César Martínez, 3.
5 Pedro Muñoz, 2.

EN LA MIDI-LIBRE, vencedor el francés LAURENT

EN LA VUELTA A SUIZA, el italiano VISENTINI, nuevo líder

Saint Cyprien (Francia), 19. (Efe). — El francés Jean René Bernaudeau se ha adjudicado la victoria en la trigesimoquinta edición de la prueba ciclista Midi Libre, que ha finalizado hoy en la localidad francesa de Saint Cyprien.

La victoria en la cuarta y última etapa ha sido para el francés Michel Laurent, que ha empleado 5-15-35 en cubrir los 191 kms. entre Quillan y San Cyprien, a la media de 36'314 kilómetros-hora.

Esta es la cuarta victoria consecutiva de Bernaudeau en el Midi-Libre.

Clasificación etapa

1 Laurent (F), 5-15-35.
2 Van Der Poel (H), 5-18-24.
3 Sanders (F), íd.
4 Bonnet (F), íd.
.....
11 GOROSPE, íd.

Clasificación general final

1 Bernaudeau (F), 19-53-23.
2 Zoetemelk (H), 19-53-25.
3 Bonnet (F), 19-54-25.
4 Van Der Poel (H), íd.
5 Roche (Irl), 19-54-30.

CLASIFICACION ESPAÑOLES

Julián Gorospe, Carlos Hernández y Celestino Prieto, han sido los tres corredores del equipo Reynolds que han logrado finalizar hoy en Saint Cyprien etl Midi-Libre en los siguientes puestos:

Clasificación etapa

11 Gorospe, 5-18-24.
45 Hernández, 5-27-53.
51 Prieto, 5-51-05.

Clasificación general

21 Gorospe, 20-00-21.
45 Hernández, 20-31-02.
49 Prieto, 20-41-51.

VUELTA A SUIZA

Flums (Suiza), 19. (Efe). — El italiano Roberto Visentini, segundo en el pasado Giro, se ha hecho con el primer puesto en la clasificación general de la Vuelta a Suiza, después de la sexta etapa, en la que ha vencido al irlandés Sean Kelly.

La etapa se ha disputado en la modalidad contra-reloj y ahí ha sido donde Visentini, segundo a dos segundos de Kelly, se ha distanciado del anterior líder, el holandés Peter Winnen, que ha acabado la etapa quinto.

La media del vencedor, que ha invertido en los 19 kms. 39 minutos y 13 segundos, ha sido de 29'069 kms.-hora.

Piragüismo internacional: Ciudad de Valladolid

Los españoles VILLAR y ROMAN, campeones en K-2

Valladolid, 19. (Efe). — Los españoles Villar y Román se han proclamado vencedores en la II Regata Internacional Ciudad de Valladolid de Piragüismo, en K-2, puntuable para el Grand Prix y el I Trofeo Ibérico, disputada en aguas del Pisuerga, sobre una distancia de 25 kms.

En esta prueba han participado 78 embarcaciones, con 116 palistas, pertenecientes a Gran Bretaña, Dinamarca, Checoslovaquia, Holanda, Irlanda, Bélgica, Portugal, España y a las provincias de Asturias, Zamora, Valencia, Lugo, Madrid y Valladolid.

CLASIFICACIONES FINALES

K-2

1 Villar-Román (España), 2-08-33.
2 Hermanos Hueva (España), 2-08-51.
3 Kelly-Day (G. B.), 2-11-14.

K-1

1 Belcher (G. B.), 2-15-02.
2 Wells (G. B.), 2-15-33.
3 Kinch (G. B.), 2-20-29.

C-1

1 Bienvenido Pérez (Zamora), 2-47-06.
2 Jesús Gallego (Zamora), 2-47-07.
3 Angel Ortiz (Zamora), 2-50-25.

K-1 (DAMAS)

1 Marisol Martínez (España), 2-41-49.
2 Cruz Cesteros (Valladolid), 2-48-55.
3 Sheila O'Byrne (Irlanda), 2-53-30.

General por equipos:

1 Gran Bretaña, 4-26-16.
2 España, 4-29-18.
3 Dinamarca, 4-39-55.

Clasificación Marathón Gran Prix:

1 Gran Bretaña, 123 puntos.
2 España, 99'5.
3 Dinamarca, 75.

SUFRIO UN GRAVE ACCIDENTE DE CIRCULACION

Miguel Muñoz sigue en la UVI de Linares (Jaén)

MIGUEL MUÑOZ

Linares (Jaén), 19. (Efe). — El seleccionador nacional de fútbol, Miguel Muñoz, sigue ingresado en la Unidad de Vigilancia Intensiva de la Residencia San Agustín de Linares, pese a que "evoluciona favorablemente".

Miguel Muñoz sufrió ayer un grave accidente de tráfico al chocar frontalmente con un camión, en Guarromán (Jaén), que le ha causado lesiones importantes en la cavidad donde se aloja la cabeza del fémur, así como fractura de los huesos de la nariz.

Hoy, a las doce horas, el centro en que está ingresado el seleccionador nacional facilitó el siguiente parte médico: "El paciente Miguel Muñoz Mozún evoluciona favorablemente dentro de la gravedad de las lesiones mencionadas en el parte anterior, manteniendo controladas sus constantes vitales". El parte lo firman los doctores Molina y Rosón.

VICENTE MIERA: "CREO QUE ESTARA PARA EL PROXIMO PARTIDO"

Madrid, 19. (Efe). — El segundo seleccionador nacional de fútbol, Vicente Miera, es optimista en cuanto a la recuperación de Miguel Muñoz para el próximo partido que disputará la selección española, en Bilbao en octubre.

Vicente Miera ha manifestado a Efe que ha encontrado a Miguel Muñoz muy animado. "Está bien, con muchos ánimos. Afortunadamente la cosa es menos grave de lo que podía ser. En un par de meses creo que estará bien, y tenemos verano por delante. Lo importante ahora no es quién está en el banquillo en París o Francia, sino que Miguel se recupere perfectamente".

Además, "con que Miguel pueda andar y estar en la banda será suficiente. Pero insisto que lo importante es que se recupere. Aparte de lo de la cadera tiene algunas contusiones en la cara, pero nada importante. Yo salí hacia allí nada más enterarme por el accidente, pero ya digo por fortuna, no es nada comparado con lo que pudo ser".

TIRO OLIMPICO

Buena actuación palentina en el Campeonato de España

Los pasados días 11 y 12 del actual tuvo lugar en las instalaciones de Montesblancos en Zaragoza, el Campeonato de España en todas las categorías de Foso Universal.

En dicha competición tomaron parte 210 escopetas, encontrándose entre las mismas la élite del Tiro al Plato nacional. Palencia estuvo presente en la misma con la participación de los Sres.: Revilla de la Parte, Neira Aragón, Andérez Flores y Ortega Restoy.

En esta confrontación se alcanzaron porcentajes relevantes, siendo a destacar la actuación del Olímpico santanderino, Sr. Rumoroso, que consiguió igualar el récord del mundo con 200/200.

La participación palentina no pudo ser más brillante puesto que el Sr. Neira quedó 4.º en 2.ª categoría, con 200, Sr. Revilla, 5.º con 185, Sr. Andérez, 8.º con 182 y Sr. Ortega, 15.º con 178.

Desde estas líneas queremos felicitar a dichos tiradores y animarles para próximas confrontaciones, las que esperamos sean fructíferas para el deporte palentino y en especial para el Tiro Olímpico.

No queremos terminar sin resaltar que las condiciones de tiro fueron de lo más penosas puesto que se tuvieron que soportar temperaturas de 40 a la sombra, con lo que como bien decían estos tiradores aquello era la antesala del infierno.

FUTBOL MUNDIAL JUVENIL

BRASIL, nuevo campeón

México, 19. (Efe). — Brasil, al vencer por un gol a cero a Argentina, se ha proclamado campeón del mundo de fútbol juvenil, en partido disputado hoy en México, en el estadio azteca ante unos 110.000 espectadores.

Arbitró el partido el francés, Alain Biguet.

El gol brasileño fue marcado en el minuto 40 por Geovani, al transformar un penalty.

Partido entretenido y de calidad por parte de ambas selecciones durante todo el partido.

Clasificación final

1 Brasil
2 Argentina
3 Polonia
4 Corea
5 Uruguay
6 Escocia
7 Checoslovaquia
8 Holanda
9 Australia
10 Nigeria
11 EE.UU.
12 China
13 México
14 Costa Marfil
15 Unión Soviética
16 Austria

INTERNACIONAL AMISTOSO
AUSTRALIA, 1; INGLATERRA, 1

Melbourne (Australia), (Efe). — Las selecciones nacionales de Australia e Inglaterra empataron hoy a uno (1-1) un partido de fútbol internacional amistoso, disputado aquí.

El gol australiano ha sido marcado por el defensor inglés en propia meta, mientras que el inglés fue obra de Francis.

M.C.D.2022

Copa de Europa de Maraton

WALDEMAR CIERPINSKI (RDA), vencedor

El palentino SANTIAGO DE LA PARTE, sexto, y primer español

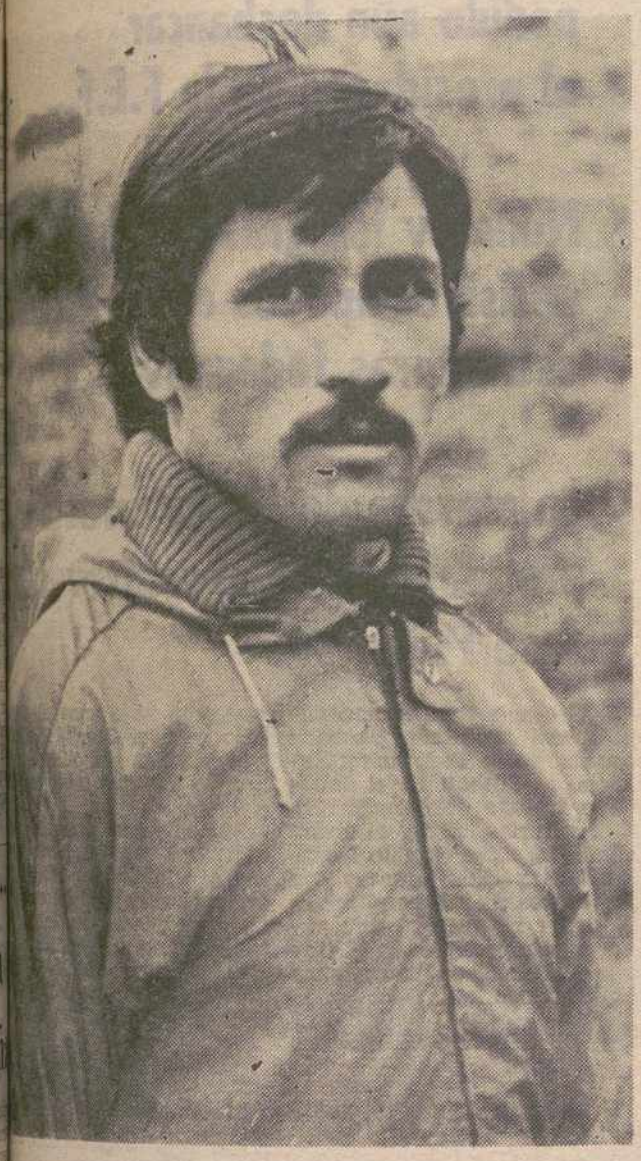

SANTIAGO DE LA PARTE

...edo (Santander), 19. (Efe). ... hubo sorpresa y el do... campeón olímpico de Mon... y Moscú, representante ... República Democrática ..., Waldemar Cierpins... impuso en la II Copa ...uropa de Maratón, cele... en Laredo, en apretando ...go sprint con su compa... Eberding y el italiano ... con un tiempo de 2 ho... 12 minutos y 26 segun... registro que queda lejos ... mejor marca personal ...cida en 2-09-5.

...triunfo por equipos na...es, con participación de ...ises, se lo adjudicó tam... Alemania Democrática ... puntos en dura pug... Italia que sumó 28. La ...brisa no bastó para con...tar el calor, dispután... la prueba bajo una tem...tura de 24 a 25 grados.

...vo algunos descolgados ... primeros compases de ...rrera, ésta transcurrió en ...ido pelotón hasta cerca ...lómetro 30 en que el gru... quedó reducido a quince ...ores, entre los que se en...traban los alemanes Cier...ski, Eberding, Heilmann y ...pel; los italianos Poli, ...chei, Messina y Erotavo; ...ugo de la Parte, Trespa... y Ortega, de España; ...lgas Reveyn y Geir... el francés Chauvener ...alemán Weyel.

...E AVIVA EL RITMO

...la última fase de la prue... avivó el ritmo y varios ...tros hombres fueron des... colgados a excepción de los tres primeros clasificados que ofrecieron un largo sprint de unos 300 metros, entrando los restantes separados entre sí.

Alemania Democrática, Italia y España, siempre tuvieron a cuatro hombres para la puntuación por equipos en los puestos preferentes del pelotón.

El Club Atlético Laredo solicitó el Campeonato Mundial de Cross de 1987, cuya organización es muy probable que le sea encomendada por la A. E. A. (Asociación Europea de Atletismo).

CLASIFICACIONES

Hombres:

1 Cierpienski (R. D. A.), 2h., 12 m., 26 s.
2 Eberding (R. D. A.), 2-12-26.
3 Poli (Ita.), 2,12-28.
4 Marchei (Ita.), 2-12-49
5 Heilmand (R.D.A.), 2-12-55.
6 *Santiago de la Parte (España)*, 2-13-24.
7 Reveyn (Bél.), 2-13-30.
8 Messina (Ita.), 2-14-10.
9 Chauvenier (Fra.), 2-14-22.
10 Geirvaert (Bél.), 2-14-40.
11 *Trespaderne (Esp.)*, 2-14-51.
12 *Ortega (Esp.)*, 2-15-23
13 Erotavo (Ita.), 2-15-31.
14 Truppel (R. D. A.), 2-15-41.
15 Weyel (R. F. A.), 2-15-56.
16 *Eleuterio Antón (Esp.)*, 2-16-33.
17 Dachet (R. F. A.), 2-16-45.
.....
29 *Honorato Hernández (España)*, 2-22-51.
53 *Ricardo Cáceres (Esp.)*, 2-23-50.

Clasificación por equipos:

1 R. D. A., 22 puntos.
2 Italia, 28.
3 España, 45.
4 R. F. A., 70.
5 Bélgica, 103.
6 Gran Bretaña, 111.
7 Francia, 129.
9 Portugal, 143.
10 Suiza, 164.
11 Eire, 191.
12 Grecia, 206.
13 URSS, 298.

Mujeres:

1 Gumerova (URSS), 2 h., 38 m., 36 s.
2 Surotseva (URSS), 2-39-17.
3 Sadretdinova (URSS), 2-40-22.
4 Briscila Welch (G. B.), 2-42-23.
5 Domorastkaya (URSS), 2-42-26.
6 *Joaquina Casas (Esp.)*, 2-43-13.
7 *Rosa Talavera (Esp.)*, 2-55-48.

CIERPINSKI: «MUCHOS ESPERABAN QUE RATIFICARA EL PRONOSTICO

Laredo (Cantabria), 19. (Efe). —Waldemar Cierpinski, de Alemania Democrática, campeón olímpico de maraton y desde hoy también de la II Copa de Europa, ha declarado que «yo sabía que era el favorito y que muchos esperaban que ratificara el pronóstico, pero mi preocupación y máxima ilusión era batir a los italianos».

Respecto a los italianos ha dicho: «Tal y como imaginaba Italia era nuestra principal rival, pues los soviéticos se desmoronaron pronto y los británicos acudieron sin sus figuras». En cuanto a España ha manifestado que «ha hecho un buen papel en conjunto».

DECLARACIONES DE LOS ATLETAS ESPAÑOLES

Santiago de la Parte ha manifestado que «mi sexto puesto, el primero entre los españoles, ha sido algo así como un directo al mentón de quienes no creían en mis facultades. Todos los atletas tienen baches; yo también. Pero los he superado plenamente».

No estaba muy contento Ricardo Ortega, el hombre que fue sexto en el maraton de Londres. "El maraton español ha demostrado hoy que nada tiene que envidiar al de Europa, y pienso que a Helsinki deben ir tres corredores, ha manifestado.

AUTOMOVILISMO: 24 HORAS DE LE MANS

Por segunda vez, ganan Heywood-Holbert y Schuppan, con Porche

Le Mans, 19. (Efe). — El equipo formado por los estadounidenses Hurley Heywood y Al Holbert y el australiano Vern Schuppan, sobre Porsche 956, se han adjudicado por segunda vez las 24 horas de Le Mans, prueba puntuable para el Campeonato Mundial de Resistencia.

Los vencedores han cubierto 370 vueltas al circuito, totalizando 5.047'9 kms., con una ventaja bajo la pancarta de sesenta y cuatro segundos sobre otro Porsche, el conducido por Jacky Ickx y Derek Bell, que rompen así su racha de victorias, iniciada en 1981. La tercera posición la ha ocupado el equipo formado por el ex-campeón mundial de fórmula 1, Mario Andretti, su hijo Michael y el francés Phillip Alliot, también sobre Porsche 956, que ha conseguido colocar nueve vehículos entre los diez primeros.

El equipo favorito de la prueba, formado por Ickx y Bell, han tenido el grave handicap de un espectacular accidente en las primeras horas, que les obligó a parar en boxes para reparar, perdiendo un tiempo precioso, aunque al final han podido estar en el podio de los triunfadores.

La carrera ha resultado, como es costumbre, sumamente dura, hasta el punto de que solamente finalizaron veinte equipos de los cincuenta y dos que, en la peculiar forma que se hace en Le Mans, con los pilotos corriendo a montar en sus vehículos, tomaron la salida ayer sábado.

Clasificación:

1 Holbert (EE.UU.)-Heywood (EE.UU.)-Schuppan (Aus.), Porsche 956, a 210'330 kilómetros-hora.
2 Ickx (Bél.)-Bell (G.B.), Porsche 956, a 1-04.
3 Andretti (EE.UU.)-Andretti (EE.UU.)-Alliot (Fr.), Porsche 956 ,a 6 vueltas.
4 Schickentanzt (RFA)-Marl (RFA) - De Narváez (Col.), Porsche 956, a 9 vueltas.
5 Edwards (G.G.) - Keegan (G.B.) - Fitzpatrick (G.B.), Porsche 956, a 12 vueltas.

BOB WOLLEK SIGUE PRIMERO EN EL MUNDIAL

El francés Bob Wollek continúa en primera posición del Campeonato del Mundo de Resistencia para pilotos, tras su sexto puesto obtenido al término de las 24 horas de Le Mans.

El belga Jacky Ickx, actual campeón del mundo, que ha finalizado en segunda posición, ocupa el segundo puesto a tan sólo seis puntos del actual líder, que no se encuentra todavía completamente restablecido de su operación de hernia discal.

EL GRAN FESTIVAL DE LA RAQUETA

WIMBLEDON abre sus puertas a 256 jugadores y 15 días de competición

Londres, 20. (Efe). — El prestigioso escenario de las pistas de hierba de Wimbledon abre sus puertas hoy lunes y las cerrará quince días más tarde. Después de 50 semanas dedicadas a preparar meticulosamente como cada año, el tapiz de las dieciocho canchas, 128 jugadores y 128 jugadoras evolucionarán, raqueta en mano, en el "All England and Cricket Club".

Por primera vez, a las 10 gmt (12 hora española), dos horas antes de lo que hasta este año ha sido habitual, se inicia la edición 1983 del más famoso de los campeonatos de tenis.

Poco antes de las 14 gmt (16 hora española) será cuando el norteamericano Jimmy Connors y el sudafricano Eddie Edwards, pisarán la pista para poner en juego el título.

Jimmy Connors es el favorito número uno y ha demostrado que, a pesar de sus treinta años y de su divorcio, está en un excelente momento de juego y de moral, como lo prueba su reciente victoria sobre McEnroe en la final del torneo del Queen's Club, olvidando su fracaso de Roland Garrós, en tierra batida.

John McEnroe iniciará los campeonatos de Wimbledon en inferioridad, debido a una lesión en el hombro izquierdo.

Connors-McEnroe es, en cualquier caso, la final que esperan todos los aficionados para el próximo 3 de julio. Los dos jugadores han sido, al menos, situados en la tabla para que si eliminan a todos sus rivales, vuelvan a repetir el gran partido de 1982.

SIN TELEVISION EN WIMBLEDON

Londres, 19. (Efe).—Por primera vez en 37 años no serán transmitidos por TV los encuentros de tenis del torneo de Wimbledon (Londres) por problemas laborales en la BBC, a no ser que se llegue a un acuerdo de última hora.

Los afiliados a la "Asociación de Retransmisiones y personal auxiliar" se niegan a colaborar en esos programas durante las dos semanas del torneo, que comienza hoy lunes 20, porque sus reivindicaciones salariales por trabajos nocturnos no fueron atendidas por la Dirección de la Corporación Británica "BBC".

El conflicto puede reducir los ingresos del club "All England", organizador del torneo, que esperaba recibir 2'2 millones de libras este año (3'8 millones de dólares) en concepto de derechos por las retransmisiones televisadas.

ZUECOS ORTOPEDICOS

Diseño fisiológico para pies cansados o doloridos
Ideales para caminar o estar mucho tiempo de pie
Disponemos de una amplia gama de modelos, desde el clásico a la sandalia-zueco más moderna
Distribuidor:
CENTRO ORTOPEDICO PALENTINO
Calle Mayor 103 Teléfono 746245

M.C.D.2022

LOS DOCE ENCUENTROS QUE NO SE ATREVIO A JUGAR EL FUTBOL ESPAÑOL

Si el Tribunal de Cuentas implica a Porta en las auditorías Cuyás puede inhabilitarle

Ni las auditorías, ni el PSOE, ni el fracaso del Mundial han podido aún desbancar al presidente de la F.E.F.

Núñez y los grandes clubs, decisivos apoyos en las actuales estructuras federativas

La marcha de Porta arrastraría probablemente al controvertido José Plaza

CAPITULO 4

LA INHABILITACION DE PORTA Y EL CAMBIO QUE NO LLEGO

Llegó el 28-0 atronando con las fanfarrias del cambio. En lo deportivo, los socialistas anunciaron la «transformación democrática cabal y no sólo formal de las Federaciones», independientemente de una profunda reestructuración de las «actuales prácticas burocráticas del Consejo Superior de Deportes». Ocho meses después de la toma de posesión del gabinete presidido por Felipe González, el deporte español sigue tal cual, a excepción del relevo de Jesús Hermida por Román Cuyás en el trono del CSD.

En el fútbol y en la FEF nada ha cambiado, y éste es precisamente el dato más inesperado. Se esperaban grandes modificaciones federativas, conocidas además las pocas simpatías que despierta Pablo Porta entre la ejecutiva socialista, incluyendo al propio ministro de Cultura, Javier Solana. La Administración del PSOE desea la cabeza de Porta servida en bandeja de plata, pero la decisión, muy a pesar del ministro Solana, depende exclusivamente de las esferas deportivas. Sólo cabe la posibilidad, conforme a la ley de Cultura Física y Deportes, de inhabilitar al presidente de la FEF arguyendo la mala gestión de los fondos de su Federación. Pero el tema quedará apartado hasta que el Tribunal de Cuentas no «vomite» una sentencia firme, con creación de responsabilidades y faltas contables, sobre las tan traídas y llevadas auditorías y fraudes al Fisco.

LA INSTITUCION PORTA

Pablo Porta llegó a la poltrona que aún ostenta hace nueve años, después de cuarenta de fidelidad al régimen franquista. En la postguerra universitaria, se distinguió como un firme falangista al frente de su cargo medio político de delegado del SEU en la Universidad de Barcelona. Fueron, no obstante, años difíciles para el hoy presidente de la FEF, en los que tuvo que ganarse la vida de boxeador, camarero o escritor de cuentos, para poderse costear sus estudios de Derecho.

Pasados esos años en los que estuvo a punto de caer en las garras políticas, Pablo Porta se decidió por el más noble arte del deporte, y allí fue medrando hasta alcanzar el máximo honor en las agonías del franquismo. Porta no disimula ni rechaza su pasado político-deportivo, y aún hoy reconoce que «todo lo que soy se lo debo al franquismo».

La transición a la democracia no hizo vibrar siquiera los cimientos en la presidencia de la Federación, y Porta llegó a convertirse en la institución más firme del fútbol español. A su favor, gozaba del apoyo incondicional de los presidentes de los principales clubs, que impidieron su anunciada dimisión en aquella famosa reunión veraniega de 1982.

José Luis Núñez, presidente del Barcelona y vicepresidente de la Federación para Asuntos Económicos, se convirtió entonces en su más firme paladín, arrastrando a la mayor parte de los presidentes de Primera División, que pidieron su permanencia. Poco pudieron hacer los representantes del fútbol más modesto, pues, como es bien sabido, los votos en la FEF están repartidos en función de la categoría del club y de sus éxitos deportivos, por lo que la Tercera División apenas cuenta ante los grandes monstruos del fútbol.

Si Porta se había caracterizado en su trayectoria federativa por sus afinidades al régimen, el paulatino alejamiento de la sociedad de los postulados franquistas ha ido minando su potente gancho de derecha y mermando su fuerte pegada. Con la victoria socialista, las posibilidades de contuidad de Porta han disminuido en gran medida, aunque, de momento, nadie le ha movido de su cargo, a pesar de las innumerables críticas que cada día le llueven.

TRES MOTIVOS PARA LA MARCHA DE PORTA

Los desmanes contables de la Federación y el cambio político pueden ser factores clave en el desmantelamiento de las actuales estructuras federativas. Pero la baza más fuerte vendrá probablemente cuando a Pablo Porta le fallen sus indispensables del fútbol profesional.

Las tres razones están muy ligadas entre sí. El ministerio de Cultura y el CSD esperan el fallo del Tribunal competente sobre las auditorías, para impulsar la despedida de Porta, ya que, sin el recurso de las auditorías culpables, difícilmente se puede inhabilitar a un presidente federativo, elegido, al fin y al cabo «democráticamente» por los clubs españoles. Otro tema, claro está, es el del reparto equitativo de votos para posibilitar por igual la opinión de todos los equipos de fútbol federados. Pero, tal como están las cosas en el fútbol español, no cabe otro camino más que pillarle a Porta, como máximo responsable de la FEF, en un delito de malversación o descontrol de fondos.

Si, como apuntan las tendencias, el fútbol profesional se separa del aficionado, Porta perderá sus mejores pilares en los que cimentar su permanencia. Ya no tendrá un todo poderoso José Luis Núñez del que echar mano ni toda una Primera División —salvo honrosas excepciones— que le apoye incondicionalmente. En este asunto sí que pueden entrar con fuerza insospechable el ministerio de Cultura y el Consejo Superior de Deportes, ya que la separación de fútbol profesional y aficionado figuraban en el programa electoral del PSOE como metas alcanzables a corto plazo.

De momento, todo son achuchones, pero nadie aún ha hincado el diente para remozar la mil veces repintada fachada obsoleta de la Federación Española de Fútbol. Ni el estrepitoso fracaso del Mundial, ni las auditorías, ni la dimisión anunciada, ni el cambio socialista han podido todavía con los poderes de un hombre fajador por naturaleza, que anhela seguir presidiendo el fútbol español otros nueve años por lo menos.

EL CONTROVERTIDO PLAZA

La hipotética caída de Pablo Porta de la cúpula de la Federación arrastraría un generalizado relevo de mandos. Unos bien conocidos para el aficionado, otros de insignificante importancia. De todos ellos, el relevo más espectacular sería, sin duda, el del controvertido presidente del Comité Nacional de Arbitros, José Plaza Pedraz.

Entre los propios colegiados, el señor Plaza no goza de muchas simpatías, acusado, una y otra vez, de máxima «arbitrariedad» —y valga la redundancia— en el proceso selectivo de los mismos. Tampoco la prensa le ha sido nunca favorable a Plaza, que ha visto, como los colegiados, cómo en el seno del Comité se utilizaban métodos bien poco democráticos. El proceso de ascenso-descenso de categoría de los árbitros españoles sigue una oscura trama calificadora de los méritos-deméritos cuyos postulados nunca se dan a conocer. Al final, «tú a Primera y tú a Segunda... ¿Que por qué? Porque así estaba escrito en las carpetas de nuestros informadores nacionales que os han visto y os han juzgado... Y no hay peros ni oigas que valgan».

La desconcertante selección arbitral alcanzó su punto candente cuando en los pasados Mundiales se designó a Augusto Lamo Castillo hombre más idóneo del arbitraje español en dicha competición. Hubo reacciones desde todos los sectores, incluida la ANAFE (Asociación Nacional de Arbitros de Fútbol Españoles), pero obviamente ni a unos ni a otros hizo caso el Comité Nacional, que también se aplica el cuento «mando yo» que tanto le gusta a Porta.

Mucha tarea, pues, le espera al fútbol español para empezar a cambiar sus estructuras federativas, abecé de esa gran reforma que nunca llega y que tímidamente se apuntó cuando el 15 de diciembre de 1982 un hombre de refresco llegaba al CSD, el catalán Román Cuyás.

CUYAS Y PORTA

Si con Benito Castejón las relaciones con la Federación de Porta eran cálidas, y con Samaranch se enfriaron bastante, con Cuyás en el CSD alcanzan su punto más álgido y probablemente determinante: la inhabilitación de Porta. Al parecer, Cuyás, desconocido que, se dicen, trabajó intensamente con Narcís Serra en el proyecto de las Olimpiadas de Barcelona de 1992, le competería precisamente tomar la decisión de deshacerse de Porta si las auditorías negativas prosperan en la FEF.

Por si fuera poco, Cuyás es un futbolero nato y por encima de todos los demás deportes como el alpinismo y la gimnasia, por lo que sería de extrañar que aumentara la subvención a federaciones de este estilo, en lugar de que recortase el presupuesto a las más populares y adoradas, como es el caso del fútbol. El tema de las subvenciones ha provocado un roce de la FEF y el CSD. Porta se queja de que les aplican otra vez el «crecimiento 0» y solicita 1.400 millones para su Federación, los cuales, de toda seguridad, denegará Cuyás.

Cuyás no está por el boicot y tampoco por Porta, les une un pasado ni una ideología política común, y aunque quiera el hecho de ser valencianos es motivo de afinidad entre ellos. En el límite de sus poderes, Cuyás puede llegar a inhabilitar a Porta. Pero, llegado el caso, ¿se atreverá a poner el cascabel al gato?

Outils WOLF
JARDINEAR DISFRUTANDO
Le ofrecemos el nuevo
CORTACESPEDES «AVANZA SOLO»
TAMBIEN PARA PEQUEÑOS JARDINES.

y el consejo amistoso de un experto:
ALMACENES
PINACHO
Calle Burgos, 11 - Tel. 74 26 69 - PALENCIA
CONSEJERO DISTRIBUIDOR Outils WOLF
Venga a visitarnos, sin ningún compromiso

[Es un servicio exclusivo de la agencia MENCHE
Prohibida su reproducción total o parcial]

M.C.D.2022

A LA UNA DE LA TARDE FELIPE GONZALEZ salió hacia ESTADOS UNIDOS

rid, 20 (Efe).—El Presi- del Gobierno, Felipe lez, emprendió viaje a 00 horas de hoy hacia s Unidos a bordo de un DC-8 de la Fuerza Aérea ealizar una visita oficial ías, invitado por el Go- norteamericano.

o al Presidente del Go- viajaron a Estados Uni- ministro de Economía enda, Miguel Boyer, el ador del Banco de Es- José Ramón Alvarez eles y la esposa del Pre- Carmen Romero.

epresidente del Gobier- onso Guerra, los minis- e la Presidencia Javier so; de Transportes, Tu- y Comunicaciones, En- Barón; así como el en- o de Negocios de la ada norteamericana en d y el jefe del Estado del Ejército del Aire, e general Emilio Gar- nde, acudieron a des- Felipe González.

SALIDA
DEL PRESIDENTE
DEL GOBIERNO
HACIA
ESTADOS UNIDOS

fe del Gobierno llegó s antes de la hora pre- ra la partida a la zona del aeropuerto de Ba- n un helicóptero. Fuer- la Undécima Escuadri- Ejército del Aire le n honores, y tras es- el himno nacional, el nte pasó revista a las

la partida, el vicepre- Guerra, declaró que el ene gran importancia, las relaciones con Es- Unidos, su potencia en ndo y la agenda que lle- Presidente tanto para ngton como para Nueva

el vicepresidente del mo el capítulo funda- son las relaciones bi- es, tanto en lo que ata- os temas políticos como de defensa y a los eco- s.

so Guerra descartó er condicionamiento o n entre este viaje y los dos de la cumbre co- ria de Stuttgart que, "no ha sorprendido al mo".

uanto a ciertos rumo- e han circulado sobre s preparativos de una ión desestabilizadora esta misma semana, Al- Guerra manifestó: "yo o en ese rumor".

OPTIMISMO
DE MORAN
ANTE EL VIAJE
DEL PRESIDENTE

Bonn, 20 (Efe).—El viaje que hoy emprende a los Estados Unidos el Presidente del Gobierno español, Felipe González, promete un impacto positivo en la imagen de España: un posible avance en la Conferencia de Seguridad Europea de Madrid y se presenta sin temas conflictivos.

"—Los Estados Unidos aceptan la situación de España en el sistema occidental y no existe por su parte presión alguna para que tomemos una decisión rápida al respecto" —ha declarado el canciller Morán.

Tampoco en los acuerdos bilaterales se presentan puntos de fricción —ha agregado—, pues de momento se ha acordado no negociar posibles reformas.

En una entrevista realizada en la residencia del Embajador de España en la República Federal de Alemania, Eduardo Foncillas, ha manifestado el ministro Morán a la agencia "Efe" que en Washington se tratará también de la reciente iniciativa española en la Conferencia de Seguridad Europea de Madrid.

Esta iniciativa —ha dicho— "necesita el apoyo de los occidentales para que pueda ir adelante. El de los europeos parece seguro y, en principio, los Estados Unidos también están de acuerdo. Esperamos que haya también flexibilidad de parte soviética. Sin duda que en los Estados Unidos se hablará de la Conferencia de Seguridad".

Las prestaciones por desempleo, exentas del impuesto sobre la renta de las personas físicas

SEGUN UNA SENTENCIA DEL SUPREMO

Madrid. (Efe). — Las prestaciones que los trabajadores en paro perciban del desempleo estarán exentas del Impuesto sobre la Renta de las Personas Físicas (IRPF), según una sentencia del Tribunal Supremo a la que ha tenido acceso el diario «El País».

El Tribunal Supremo desestima por esta resolución el recurso de apelación interpuesto por el abogado del Estado contra la sentencia de la Sección Segunda de lo Contencioso Administrativo de la Audiencia Nacional, de fecha 17 de junio de 1981, que así lo había declarado, estimando un recurso contencioso-administrativo interpuesto por el letrado Guillermo Vázquez Alvarez en representación del sindicato unitario.

Según este diario, la sentencia, de incalculable trascendencia económica, política y social, ya que su cumplimiento supondrá varios miles de millones de pesetas, declara exentas dichas prestaciones no sólo frente al reglamento del Impuesto sobre la Renta de las Personas Físicas (IRPF), sino también frente al segundo reglamento aprobado en desarrollo de la ley reguladora del impuesto, de 8 de septiembre de 1978, posteriormente, por el decreto 2334-81.

La sentencia del supremo basa su argumentación en varias razones, entre ellas, que la ley reguladora del impuesto determina que estarán sujetas las contraprestaciones percibidas exclusivamente del trabajo, considerándose que el subsidio de desempleo no se deriva «exclusivamente» del trabajo del sujeto pasivo, sino también de la acción protectora por la función social que el Estado asume.

Además, la inclusión en el artículo 14.2 c) de la ley de pensiones o haberes pasivos como hecho imponible del impuesto no puede hacerse extensiva a las prestaciones de desempleo por su distinta naturaleza jurídica y origen.

Se argumenta también que la ley general de la Seguridad Social declaraba exentas del impuesto las prestaciones de la acción protectora de la Seguridad Social, parcialmente derogada por la ley reguladora del impuesto sin que dicha derogación pueda ampliarse por analogía a las prestaciones por desempleo, por expresa prohibición de ampliar el hecho imponible por analogía, conforme al artículo 24 de la ley general tributaria.

Respecto al vigente reglamento del impuesto que parcialmente incluía algunas prestaciones de desempleo expresamente sujetas al impuesto (las derivadas de la suspensión de los contratos de trabajo) tampoco puede servir de base para gravar dichas prestaciones, por estar expresamente en contradicción con la ley del impuesto y conculcar el principio de jerarquía no pudiéndose ampliar el hecho imponible vía decreto por exigir le ley general tributaria una norma de rango legal.

SERRAT NO PODRA ACTUAR EN LA TV CHILENA

Santiago de Chile, 19. (Efe).—Las actuaciones del cantante español Joan Manuel Serrat en la teelvisión chilena "por ningún motivo serán permitidas" asegura hoy el diario de Santiago "La Tercera de la Hora".

El matutino señala que "debido a la tensa situación política que vive el país, "el horno no está para bollos, y menos para los recitales de Serrat, cuya ideología marxista es sobradamente conocida".

El diario indica que sus actuaciones en el mayor teatro cubierto de Santiago, el "Caupolicán", pueden "encender la mecha de manifestaciones".

Citando fuentes del Gobierno que identifica, el periódico concluye que aunque "en el papel" están autorizadas las galas de Serrat "por ningún motivo se permitirá la actuación del cantante catalán en las estaciones de televisión".

VIVIENDAS
LLAVE EN MANO
da. de Asturias (Esquina Navas de Tolosa)
Protección oficial.
Préstamo hipotecario 12 años.
Entrada a convenir.
Resto mensualidades.

CENTRO COMERCIAL
"SEMINARIO"
EN EL LUGAR MAS CENTRICO DE PALENCIA
APARTAMENTOS-LOCALES COMERCIALES
VIVIENDAS DE 1-2-3-4 DORMITORIOS
PRECIOS Y CONDICIONES EXCEPCIONALES

FORMACION Y VENTA: CONSTRUCCIONES SALVADOR, S. A.
Balmes, 12 - Teléfonos 720286 - 720892 - PALENCIA

M.C.D.2022

El asesinato de un taxista, en Madrid, convulsiona el sector

Detenido un "quinqui" como presunto autor

Madrid, 20 (Efe). — El asesinato del taxista Juan José Bartolomé Adanero de 37 años, ha convulsionado de nuevo a este sector, que durante toda la madrugada y mañana del domingo protagonizó diversas acciones de protesta.

Consideran los taxistas que adolecen de seguridad, en especial por la noche.

Juan José Bartolomé Adanero fue asesinado a puñaladas cuando prestaba servicio con su vehículo en el barrio de Orcasitas.

La Policía detuvo tres horas más tarde a Antonio Jiménez Borja, alias «El Cacahuete», de 23 años, quien ha sido trasladado a las dependencias del Grupo de Homicidios de la Brigada Regional de la Policía Judicial.

La detención se realizó a las tres horas de ocurrir el hecho, en la calle Joaquín Francés, próxima al lugar donde se cometió el asesinato.

El detenido, que también utiliza el nombre de Antonio Vargas Jiménez, cuenta con amplio historial delictivo.

Al ser difundido el suceso entre los taxistas madrileños, muchos de ellos se concentraron desde primeras horas de la madrugada en distintos puntos de la ciudad como medida de protesta y en demanda de una mayor vigilancia ciudadana.

Se calcula en un millar los taxis que durante toda la madrugada participaron en estas acciones. Los taxistas se concentraron en la Plaza de Cibeles, Gran Vía, Red de San Luis, Castellana, Neptuno y Puerta del Sol.

Fuerzas policiales impidieron que algunos de estos taxistas accedieran a la zona de La Moncloa con sus vehículos, cuando pretendían llegar hasta la residencia del presidente del Gobierno.

La Federación Sindical de Trabajadores Autónomos del Taxi de Madrid ha difundido una nota de repulsa del asesinato.

En la nota se recuerda la necesidad de adoptar medidas «para poner fin a los numerosos actos vandálicos que vienen sufriendo el sector del taxi», así como la solicitud, ya formulada otras veces, de que se implante un vehículo que garantice la seguridad del taxista.

También el Gobierno Civil ha publicado un comunicado en el que informa de la reunión mantenida entre la asociación gremial, Asociación de Trabajadores Autónomos del Taxi y Agrupación de Trabajadores Autónomos del Taxi-UGT con el gobernador civil, jefe superior de Policía y concejal responsable de la Seguridad Ciudadana.

En la reunión se acordó un aumento de la vigilancia, en especial nocturna, control de viajeros en puntos estratégicos de mayor peligro y creación de una patrulla de policía que, conduciendo autotaxis, sirvan como efecto disuasorio a los atracadores.

Asimismo acordaron un paro de cuatro horas, coincidentes con el horario del sepelio de la víctima. También se acordó realizar una reunión inmediata entre asociaciones, Ayuntamiento y Gobierno Civil para establecer medidas definitivas de seguridad en el taxi y establecer ayudas para los hijos del taxista asesinado.

NUEVOS OPEL'83

Senator
- 3.0 E Inyección.
- 180 CV DIN.
- 210 Km./hora.
- Aire Acondicionado.
- Radio Cassette.

PRECIO TOTAL EN CARRETERA, 3.360.000

Monza
- 3.0 E Inyección.
- 180 CV DIN.
- 215 Km./hora.
- Aire Acondicionado.
- Radio Cassette.

PRECIO TOTAL EN CARRETERA, 3.450.000

Rekord
- 2.0 S-100 CV.
- 2.0 E Inyección.110 CV.
- 2.3 Diesel 65 CV.
- 5 velocidades.
- Radio Cassette.

PRECIO TOTAL EN CARRETERA, DESDE 1.715.000

Manta
- 2.0 E Inyección.
- 110 CV DIN.
- 192 Km./hora.
- Radio Cassette.
- 5 velocidades.

PRECIO TOTAL EN CARRETERA, 1.700.000

Ascona
- 1.6 S-90 CV.
- 1.6 Diesel 54 CV.
- 1.8 E Inyección.115 CV.
- 5 velocidades.
- 4 ó 5 puertas.
- Radio Cassette.

PRECIO TOTAL EN CARRETERA, DESDE 1.485.000

Kadett
- 1.3 S-75 CV.
- 1.6 S-90 CV.
- 1.6 Diesel 54 CV.
- 4 ó 5 velocidades.

PRECIO TOTAL EN CARRETERA, DESDE 1.242.000

Corsa
- 1.0 45 CV.
- 1.2 54 CV.
- Carrocería en dos o tres volúmenes.

PRECIO TOTAL EN CARRETERA, DESDE 617.600

REVISIONES Y CAMBIO DE ACEITE CADA 15.000 Km

OPEL GM

Disponibles en sistema Leasing
Financiación hasta 36 meses

VEALOS EN:
Angel Fuentes Guerra, S. A.
Avda. Casado Allisal, 13 - Teléfono 740211

Los Reyes de España y los Grandes Duques de Luxemburgo finalizaron su estancia en Palma

Palma de Mallorca, 20. (Efe). —Los Reyes de España y los Grandes Duques de Luxemburgo abandonaron ayer tarde Palma de Mallorca, tras haber permanecido dos días en visita privada.

Poco antes de subir al avión "Mystere" de la Fuerza Aérea Española en la base de Son San Juan, don Juan Carlos y doña Sofía, y el Gran Duque Juan y su esposa Josefina Carlota, fueron despedidos por las primeras autoridades de la ciudad.

Don Juan Carlos y doña Sofía, en compañía de sus [illegible] dos realizaron una [illegible] de 24 horas en el yate "[illegible]na" por aguas del archi[illegible] balear, sin bajar a tierra [illegible] ningún momento.

Mientras duró el cruc[illegible] "Fortuna" estuvo escoltado [illegible] la patrullera de la Marina [illegible] Guerra española "Villa[illegible]".

Con su estancia en Mallorca los Grandes Duques de Luxemburgo dieron por concluida la visita de cuatro días a España que comenzó el [illegible] pasado.

NO SE INDEMNIZARA A CAUSA DE LA FIEBRE AFTOSA

Salamanca, 19. (Efe). — El subsecretario del Ministerio de Agricultura, Francisco Peña, ha declarado hoy en Salamanca que no se indemnizará a los ganaderos por los animales muertos a causa de la fiebre aftosa.

En rueda de prensa celebrada en el Gobierno Civil, ha manifestado que "hay que vacunar el ganado y el que no lo hace que cargue con las consecuencias". También ha añadido: "No estamos dispuestos a colaborar con quienes tampoco lo están con nosotros".

Esta misma situación ha indicado que se da con la sequía. "Los empresarios —ha dicho— deben ser responsables: se les pueden dar facilidades, pero hay que terminar con el paternalismo". En ese sentido ha remarcado que los seguros agrarios son fundamentales como medida de salvación en el sector.

El Personal

Madrid (OTR / PRESS).—

ANTONIO HERNANDEZ GIL, presidente del Consejo de Estado, con motivo del VI aniversario de las primeras elecciones democráticas tras el franquismo, ha decdarado a "Off The Record" que "la actitud del Rey D. Juan Carlos, el cumplimiento de la Ley para la Reforma Política y la colaboración y el sentido de la responsabilidad de las fuerzas políticas y sociales, constituyeron el punto de partida de la democracia por la que el pueblo español ha pasado a gobernarse a sí mismo".

HERIBERT BARRERA, presidente del Parlamento Catalán, ha realizado unas declaraciones al semanario "Interviu", en las que afirma que a partir del momento en que se tomó la decisión de realizar el sistema de autonomías para todo el país, dividiendo España en 17 comunidades autónomas, han surgido problemas que no tendrían razón de existencia si se hubiera procedido como en la etapa republicana, y las autonomías se hubieran "limitado a quienes realmente las deseaban, que eran especialmente Cataluña, Euskadi y Galicia". Barrera cree que todas las autonomías pueden ser iguales. Lo que pasa es que en algunos casos —añade el presidente catalán—, la autonomía es algo que se ha inventado y se ha impuesto; por tanto no se trata de que no tuviesen derecho a la autonomía, sino de que realmente no la deseaban ni la necesitaban". Heribert Barrera se declara partidario de la autodeterminación: "desde el momento en que Cataluña es una nación, por una cuestión de dignidad, se impone este derecho de autodeterminación".

JORGE VERSTRYNGE, secretario general de Alianza Popular (AP), afirma que [illegible] hace algún tiempo, [illegible] en electrónica están [illegible] do en la sede central [illegible] Partido, en la calle de [illegible] de Madrid, un examen [illegible] cioso de los despach[illegible] ayuda de sofisticados [illegible] tos para localizar posi[illegible] crófonos. Verstrynge [illegible] "es posible que algun[illegible] fonos del Partido esté[illegible] venidos". La preo[illegible] sobre la posible inter[illegible] de teléfonos en la [illegible] AP surgió a raíz de la [illegible] cia que formuló en [illegible] jefe de prensa del [illegible] Demócrata Popular [illegible] Javier Moral.

MARCELINO CAMACHO, [illegible] cretario general de C[illegible] nes Obreras (CC. OO.), [illegible] enviado una carta al [illegible] dente del Gobierno en [illegible] señala la conveniencia [illegible] mantener una próxima [illegible] nión para tratar sobre [illegible] Económico Cuatrienal. [illegible] to del escrito fue [illegible] por el Consejo Confed[illegible] CC. OO., máximo órg[illegible] tre congresos de la [illegible] sindical. Por lo que [illegible] al Plan Económico Cuat[illegible] el secretario general de [illegible] OO. ha manifestado [illegible] central fue la primera [illegible] propuso un plan [illegible] concertado como salida [illegible] crisis hace más de [illegible]

ALVARO CUERVO, [illegible] co de Economía de la [illegible] sa, ha sido nombrado [illegible] dente de la banca [illegible] El Consejo de Admini[illegible] de la citada entidad [illegible] dado constituido además [illegible] Francisco Ruiz Jarabo [illegible] vocal, Y José María [illegible] Oviedo, como vocal [illegible] Juan José Fernández [illegible] que hasta el momento [illegible] ba la dirección gene[illegible] Banco del Norte, [illegible] del "Holdig" bancario [illegible] MASA", ha sido nombrado [illegible] rector general.

AGENCIA OFICIAL DE VENT[illegible]
MAPASA
AVDA. MANUEL RIVERA Nº10 telfs.-722300-722304-723138-POL. IND.

M.C.D.2022

amblea Plenaria del Episcopado Español

Muchas preocupaciones en el discurso de apertura de Monseñor Díaz Merchán

drid, 20 (Efe). — La in- idad nacional, la es- el ataque permanente a enas costumbres y la alización del aborto han alados como preocu- en España por el pre- de la Conferencia al, monseñor Gabino erchán.

u discurso de apretura XXXVIII Asamblea Ple- del episcopado español, or Díaz Merchán ha ndo que «nos preocupa idaridad nacional y el o que va introduciéndo- nuestras relaciones so- en los planteamientos micos, en los partidos, profesiones y en el mun- licía.

alificado también de pante «que la escuela, o privada, que ha de prestar siempre una función pública y en igualdad de condiciones para todos los españoles, sea un objetivo político que se presenta en conflicto con la voluntad de los padres de familia y de los mismos individuos que tienen derecho a elegir el tipo de educación que sea más conforme a sus convicciones profundas».

Asimismo, ha aludido al «ataque permanente a las buenas costumbres de nuestro pueblo, como si el progreso de la nación dependiera de que arrojáramos por la borda nuestras sanas costumbres», y ha denunciado «el contínuo afán de incitar a la vida pagana y materialista, de la que hace siglos salieron nuestros antepasados».

Monseñor Gabino Díaz Merchán ha indicado que «un ejemplo sangrante es la despenalización del aborto, que hace retroceder a nuestra nación a los tiempos en que la vida de los hombres indefensos carecía de importancia».

«El colosal esfuerzo propagandístico que sufre la sociedad española —ha dicho— intenta presentar a los que defendemos la vida de los no nacidos como retrógrados y obscurantistas; pero la realidad es muy distinta y conviene que los españoles no se dejen manipular».

Ha afirmado que «los obispos españoles tenemos también la responsabilidad de vivir en un momento histórico de nuestra nación en el que se están produciendo cambios profundos y acelerados» y ha hecho referencia a que «estamos en el camino de la pena independencia y libertad en las relaciones entre la Iglesia y el Estado, dentro del principio de libertad religiosa».

Ha indicado seguidamente que, para que los acuerdos entre la Santa Sede y el Gobierno lleguen a ser efectivos, «necesitan concretar con urgencia los aspectos operativos», para lo que «estamos trabajando en la mejor disposición con el Gobierno de la nación».

El nuncio apostólico, monseñor Inocenti, ha pronunciado un discurso bastante más largo que de costumbre —de cinco folios— en que ha recordado a los obispos, con palabras de Su Santidad el Papa, que son «maestros, padres, guías, pastores y animadores espirituales».

L DOLAR

R ENCIMA DE LAS 143 pesetas

drid, 20. (Efe). — La divi- dounidense ha registrado a relación de cambio a nuestra moneda de ptas.-dólar, ha sabido fuentes del Banco de Es-

ntización de hoy supone ento de 67 céntimos, fa- e al dólar, respecto a la ión peseta-dólar del último día cambiario de la semana pasada.

En dicho día, el viernes 17, la peseta había registrado una ligera apreciación (143'250) sobre las 143'620 ptas.-dólar de un día antes, y las 144'246 pesetas-dólar del miércoles, en que se alcanzó una nueva cota máxima.

SOLTERONES DE VIZCAYA PIDEN A SAN ANTONIO QUE LES "LIBRE DEL MATRIMONIO"

Bilbao, 19 (Efe).—Impenitentes, los solterones de Vizcaya han pedido hoy a San Antonio que les prorrogue por un año más la dicha de su estado civil actual.

Ellos y ellas, solteros todos, han peregrinado esta mañana hasta el Santuario del Monte Urkiola para visitar al Santo y reiterarle la firma voluntad de los peregrinos de no ceder a las tentaciones del matrimonio.

Los "multizarra" han recorrido, bajo un sol de justicia, la distancia que separa la localidad vizcaína de Durango con el Santuario. La bota de vino y el bocata acompañaron a los solterones en su peregrinar anual y en los corrillos se comentaba lo escarpado de la subida y la trascendencia de la misión que les animaba en la andadura.

Al llegar al Santuario, los solterones dieron una vuelta al mismo, y los solterones "con novia fija" dos vueltas para hacer méritos a los ojos de San Antonio, severo en estas cuestiones al decir de los devotos.

Escucharon, a continuación, una misa en la Basílica del Santuario y una fraternal comida campestre dio por finalizada la jornada petitoria. En esta comida se recordó, con pena y dolor, a "esos traidores que se casaron el año pasado. Pobrecitos lo que les espera", en un ambiente de generalizada protesta.

Los solterones "con novia fija" juraron y perjuraron que no incurrirían en la traición y en recogido ensimismamiento pidieron al Santo fuerzas, ante la mirada atenta de los demás solterones.

Artefacto en el "Bank Of América" de Bilbao

Bilbao, 20. (Efe). — Un artefacto, compuesto por 1'5 kgs. de cloratita, ha hecho explosión ante las oficinas del "Bank of America", situada en la Plaza Arriquibar de Bilbao.

La explosión, que tuvo lugar a la una y media de la madrugada de hoy, afectó a los cristales de la entidad bancaria y a su interior, y causó daños de escasa consideración.

LEA TODOS LOS LUNES NUESTRO SUPLEMENTO DE DEPORTES

Aviso de Sanyo a los compradores de videocassettes.

Han aparecido en el mercado videocassettes Sanyo que no están amparados con la garantía oficial.

Se comunica a todos los compradores que sólo Industrial Electrónica Aznárez, S.A. posee la licencia oficial de fabricación y comercialización de aparatos Sanyo, y sólo responderá de aquellos videocassettes que estén provistos de esta garantía oficial.

Compre los productos Sanyo en un distribuidor Sanyo. Para su tranquilidad.

SANYO
VIDEO - TV COLOR - HIFI

M.C.D.2022

LOS TOROS

BERNADO dió una vuelta al ruedo, muy discutida, en MADRI

• PEDRO CASTILLO mató seis toros en Algeciro y cortó nueve orejas y un rabo

• OREJA A ESPLA Y EMILIO MUÑOZ EN BARCELONA

• Exito de JOSE ANTONIO CAMPUZANO en Almería

Madrid, 19 (Efe).—Corrida de toros en la Monumental de Las Ventas. 5 toros de Francisco Javier Arauz de Robles y uno, lidiado en sexto lugar, de Francisco Campos Peña. Primero, tercero y cuarto se dejaron torear. el de Campos Peña, manso. Buena entrada. El viento molestó a los lidiadores en varios momentos de la corrida.

Joaquín Bernadó, de burdeos y oro, no consiguió lucimiento con el capote en ninguno de sus 2 toros. En su primero, Bernadó no consiguió acoplarse con el astado que tenía una buena embestida por el lado izquierdo. Logró lucirse en algún muletazo aislado, sin lograr continuidad en las series. Se adornó con manoletinas, que el público recibió con agrado. Finalizó su labor de 3 pinchazos, sonó un aviso, un nuevo pinchazo y una estocada entera (ovación). En el cuarto realizó una faena de detalles sueltos de buen gusto, pero sin llevar a cabo el trasteo que el toro pedía. Labor por debajo de las condiciones de su enemigo. Un pinchazo, una casi entera y 7 descabellos (vuelta al ruedo, entre la división de opiniones de los tendidos).

Raúl Sánchez, de grana y oro, capoteó voluntarioso a sus 2 enemigos. En su primero realizó una labor voluntariosa, pero sin confiarse. El toro embestía con la cara alta, y el diestro no supo someterle, por lo que el toro puso en aprietos al torero en varias ocasiones. 2 pinchazos y una entera (silencio). En su segundo, llevó a cabo un trasteo en el que sobró voluntad y faltó mando y sentido de las distancias, por lo que los muletazos resultaron destucidos. Una entera atravesada, 3 descabellos y el toro se echa en el momento de sonar un aviso (silencio).

Manuel Ruiz "Manili", de verde y oro, muy decidido con el capote en su primero, al que recibió con lances rodilla en tierra, que fueron ovacionados. En su primero llevó a cabo un trasteo muy valiente. A base de exponer y pisar terrenos comprometidos consiguió muletazos sobre la mano derecha de indudable mérito, donde todo lo puso el torero por el poco recorrido con que llegó el toro a la muleta. Una entera sin puntilla (ovación). En el que cerró plaza, "Manili" no consiguió lucimiento con el capote molestado por el viento. De nuevo el valor fue la característica principal de la faena de muleta de "Manili". Logró algún muletazo templado sobre la mano derecha. El toro se aplomó y el trasteo bajó de tono. Un pinchazo y media estocada (palmas).

CORRIDA DE FERIA EN HOMENAJE AL ALGECIRAS C. F.

Algeciras (Cádiz), 19 (Efe).—Corrida en homenaje al Algeciras C. F. por su ascenso a Segunda División "A"

6 toros de Sayalero y Bandrés, bien presentados, bravos y nobles, que dieron excelente juego. Más de media entrada.

Pedro Castillo, que actuó como único espada, salió al final de la corrida a hombros de la plaza.

Con la capa extraordinaria actuación en todos sus toros, sobre todo en el quinto.

A excepción del tercero, banderilleó a todos los demás y fue ovacionado al final de cada tercio.

Realizó 6 excelentes faenas de muleta, en las que instrumentó pases de todas las marcas, ejecutados con estilo torero y suavidad, destacando los naturales, de rodillas y en el estribo. En el quinto dio 8 pases sentado en una silla.

Al primero lo mató de media y descabello (una oreja). A su segundo de pinchazo y estocada (dos orejas). En el tercero dos pinchazos, media y descabello (ovación y saludos). En el cuarto, estocada y descabello (dos orejas). En el quinto, una estocada y dos descabellos (dos orejas). Y en el sexto, una estocada (dos orejas y rabo). A este último toro se le dio la vuelta al ruedo.

CORRIDA EN BARCELONA

Barcelona, 19 (Efe).—Corrida en la Monumental de Barcelona, con toros de los Herederos de Baltasar Ibán, para los diestros Luis Francisco Esplá, Emilio Muñoz y Paco Ojeda. Casi lleno en la plaza.

Luis Francisco Esplá realizó verónicas muy buenas con la capa. 3 pares de banderillas aplaudidos. Con la muleta, dobladas, derechazos y naturales. Estocada caída y descabello (vuelta al ruedo). En el cuarto, el toro es devuelto a los corrales. El sobrero es de Juan Mari Pérez Tabernero. Con la capa estuvo bien. Pone 4 pares de banderillas. Gran ovación. Con la muleta, faena variada, no llegando a más por las malas condiciones del toro. Pinchazo hondo y descabello (una oreja).

Emilio Muñoz estuvo bien con la capa en su primero. Con la muleta, faena voluntariosa, sacando algunos pases buenos. Estocada (vuelta al ruedo). En el quinto, verónicas muy buenas con la capa. Con la muleta, buena faena, con pases de gran calidad y temple. Estocada recibiendo y 2 descabellos (una oreja).

Paco Ojeda, bien con la capa en el tercero. Con la muleta no pudo con el toro. Pinchazo y estocada (silencio). Palmas al toro. En el último de la tarde, puro trámite con la capa y con la muleta pases por alto, naturales y buena tanda de derechazos. 4 pinchazos. 2 descabellos y 2 avisos (silencio).

CORRIDA EN HOMENAJE A LA MUJER ALMERIENSE

Almería, 19 (Efe).—Corrida homenaje a la mujer almeriense. Casi lleno. Toros de la ganadería de Viento-Verde, de Puebla del Río (Sevilla), bien presentados aunque desiguales. El cuarto fue devuelto al corral por defecto en la vista.

El rejoneador Angel Peralta impreciso en su actuación. Mato de un rejón (una oreja, ovación y vuelta).

Rafael Peralta bien su faena pero incierto con los rejones de muerte. Mató de dos pinchazos, medio rejón y otro entero (ovación y vuelta).

José Antonio Campuzano en su primero bien con el capote. Faena de muleta con pases de todas las marcas y con vistosidad. Mató de media estocada (una oreja y vuelta).

En su segundo realizó una faena artística y vistosa arriesgando el diestro. Instrumentó naturales, molinetes y adornos. Mató de estocada (2 orejas y vuelta).

Pepín Jiménez, que no tuvo suerte en sus enemigos, en su primero se lució en la faena de muleta aunque fue breve. Mató de media y 3 descabellos (silencio).

En el que cerró plaza faena breve aunque con ganas, pero el toro no se prestó al lucimiento. Mató de estocada y 3 pinchazos (ovación).

NOVILLADA EN SEVILLA

Sevilla, 19 (Efe).—Novillada fuera de abono. 6 novillos del Conde de La Maza, sosos, con peligro y con una embestida muy corta. Menos de media entrada.

Pascual Gómez Jaén, en su primero, estocada (ovación y saludos). En el cuarto estocada (palmas).

Vicente Yestreras, 2 pinchazos y estocada (vuelta). En el quinto, estocada (ovación y saludos).

Manuel Tirado, en su primero, pinchazo y estocada (silencio). En el quinto, 2 pinchazos y estocada (palmas).

CONCURSO NACIONAL DE ESCUELAS TAURINAS

Valencia, 19 (Efe).—Con festejo de competición Concurso Nacional de Escuelas Taurinas, organizado por la Escuela de Tauromaquia de Valencia y la empresa de la Plaza de Toros.

Se han lidiado novillos de ganadería de Manolo González que se han prestado al lucimiento de los espadas, sobrando de fuerzas los lidiados en primer y segundo lugar.

Los resultados del festejo han sido:

Fidel Montero, de Alba (vuelta al ruedo).

Fernando Iglesias, de Valencia (un aviso y vuelta al ruedo).

Antonio Calavia, de Valencia (vuelta al ruedo).

Alberto Ballester, de Valencia (un aviso y vuelta al ruedo).

Rafaelín Valencia, de Valencia (vuelta al ruedo).

Al final de la novillada fueron soltadas 3 vaquillas a los aficionados.

FESTIVAL TAURINO EN COLLADO VILLALBA

Collado Villalba (Madrid), 19 (Efe).—Festival taurino con motivo de las fiestas patronales de San Antonio de Padua. Concurso de Escuelas Taurinas.

Cuatro novillos-toros de Abel Sánchez de Alba, que dieron buen juego.

Juan Carlos Arranz, de Madrid, 2 orejas y rabo.

Francisco Javier "El Jiro" de Madrid, 2 orejas.

César Moreno, de Valencia, 2 orejas.

Andrés Caballero "El Sevillesco" de Madrid, 2 orejas y rabo.

Si no está al corriente en el pago de sus cuotas a la Seguridad Social, la Tesorería General de la Seguridad Social le ofrece una ocasión única para ponerse al día, en más de mil días.

- Una medida excepcional y única.
- Es necesario solicitar el aplazamiento antes del 30 de Junio.
- El pago de las cuotas atrasadas comenzará el 1 de enero de 1984. El número de plazos podrá ser el triple del número de meses que se adeudan. (Hasta 42 meses, como máximo.)
- No contarán a efectos de pago, los meses en que deba hacerse efectiva una paga extra reglamentada.
- Son deducibles las prestaciones abonadas por pago delegado.
- Para beneficiarse de este sistema de pago se ha de estar al corriente en el pago de las cuotas devengadas en 1983.

Si desea más información acuda a la Tesorería Territorial o Agencia de la Seguridad Social más cercana.

POR UNA NUEVA SEGURIDAD SOCIAL. PONGASE AL DIA,

Tesorería General de la Seguridad Social
Ministerio de Trabajo y Seguridad Social

DIARIAMENTE

en «OPTICA RAMOS» UN OPTICO CONTACTOLOGO LE ATENDERA SUS CONSULTAS SOBRE LENTES DE CONTACTO

M.C.D.2022

LA CUMBRE COMUNITARIA DE STUTTGART, OTRA DECEPCION

El comunicado final eliminó las fechas para ESPAÑA

INTRANSIGENCIA FRANCESA Y TIBIEZA DE LOS DEMAS

tgart, 20. (Efe). — De relativo se puede califi- firma del comunicado de la cumbre comunita- Stuttgart, que terminó Éxito, porque la consti- el haber conseguido la ción de un documento satisficiera a los diez pai- miembros. Relativo, por- al acuerdo se llegó tras ples concesiones mutuas, en cierto modo desvirtua- letra de la declaración. ra quienes no ha consti- un éxito la cumbre es España y Portugal, que que son mencionados en municado final, no han reflejada su aspiración que quedara fijada para dos del año que viene la de adhesión a la CEE.

pesar de los esfuerzos des- dos por el canciller ale- Kohl, que intentó por to- los medios unir la suerte España y Portugal a la de negociaciones para la fu- financiación de las comunidades, la intransigencia francesa y la tibieza de las demás delegaciones hicieron imposible este sueño.

LO MAS DIFICIL ESTA AUN POR LLEGAR

Se puede decir que la «cumbre» comunitaria se Stuttgart se salvó finalmente de un fracaso gracias a la capacidad de compromiso de los diez y a la habilidad mediadora atribuida a su anfitrión, el canciller federal alemán, Helmut Kohl, pero los más difícil está aún por llegar.

En realidad, los diez jefes de Estado y de Gobierno reunidos en esta ciudad alemana durante el fin de semana, se han limitado a trazar un marco de actuación futura y unas directrices más o menos generales para preparar una serie de propuestas, cuya ratificación debe producirse en la próxima cumbre de Atenas, prevista para diciembre.

Ahora los ministros, sobre todo los de Exteriores y Finanzas, en futuras sesiones extraordinarias de los correspondientes Consejos, que serán sin duda más difíciles de lo que ha sido esta cumbre, tendrán que llenar de contenido ese marco general.

El presupuesto de las comunidades corre peligro de agotarse si no se arbitran soluciones urgentes. El sector agrario se traga cada vez más dinero, y todos están de acuerdo en ahorrar aunque algunos, como Francia, no están dispuestos a sacrificar la «vaca sagrada» de sus ventajas agrícolas.

El ingreso de Portugal y España en la Europa comunitaria, sobre el que tampoco en Stuttgart se llegó a un acuerdo vinculante, sólo será financiable, se insistía en fuentes de Bruselas, si bien amplían los recursos propios, lo que, a su vez, depende del compromiso general de ahorrar: todo un problema.

EL PAPA EN POZNAN

La cultura de Polonia es la de la Europa Occidental

Poznan (Polonia), 20. (Efe).— La cultura de la nación polaca se identifica con la de Europa occidental —ha manifestado hoy Su Santidad el Papa Juan Pablo II en el primer acto de la presente jornada en Poznan, ciudad ubicada a 300 kilómetros al oeste de Varsovia, durante el que se beatificó a la «venerable sierva de Dios madre Usurla Ledochowska».

Poznan —ha asegurado el Santo Padre— «ha tenido un papel fundamental, no solamente en la historia del cristianismo —aquí fue bautizado por vez primera un rey polaco, Mieszko, en el año 966—, sino en la historia del Estado y de la cultura polaca».

En toda Polonia —ha proseguido el sumo Pontífice, «la iglesia ha estado unida a Roma, no solamente como sede de Pedro sino también como centro de cultura».

«Por esta razón, la cultura polaca posee sobre todo las marcas características de la Europa occidental» —ha afirmado Su Santidad.

Siguiendo con sus menciones a la independencia y soberanía de Polonia, Juan Pablo II ha recordado a sus compatriotas diversos aspectos de su historia y la construcción de un monumento al sagrado corazón de Jesús, «como expresión de agradecimiento por la independencia recobrada» a partir de 1818.

Después de añadir que este monumento fue destruido «por el invasor durante la segunda guerra mundial», el Santo Padre se refirió a las dos cruces que hoy se levantan en ese mismo lugar «en memoria de las víctimas de 1956», año en que fueron reprimidas violentamente las protestas obreras, con luchas en las calles, por la opresión y la escasez de bienes.

La población se apoderó de armas del ejército y los enfrentamentos dejaron algunos centenares de víctimas, hecho que marcó el fin del stalinismo en Polonia.

CHALLENGER: Tercer día en el espacio

Houston (EE.UU), 20. (Efe). —Hoy ha comenzado le tercera jornada del «Challenger» en el espacio. A las 06;15 h.e. el centro de control despertó a los cinco astronautas, para continuar con el programa establecido.

La séptima misión del transbordador espacial, segunda del «Challenger», sigue acaparando la atención de todos los norteamericanos y principalmente su gran «estrella», la especialista Sally Ride.

El que los cinco miembros que componen la tripulación hayan colocado en órbita los dos satélites de comunicaciones que iban a bordo de la nave espacial, uno de los principales objetivos de esta misión, hubiera pasado casi desaparecido de no ser porque Ride estuvo al frente de los monitores de control.

Parece increíble, pero la sonriente Ride se ha convertido en el símbolo de las futuras mujeres norteamericanas, feministas o no, mientras que indirectamente la NASA ha recibido un apoyo moral de toda la nación al programa espacial del trabajador.

Para hoy, lunes, cuando el «Challenger» lleva ya cubiertas 29 órbitas de las 96 programadas, los astronautas efectuaran todas las pruebas, científicas y tecnológicas, en el interior de la nave.

†

EL SEÑOR

DON BAUDILIO ALONSO DIEZ

Falleció en Estalaya el día 20 de junio de 1983

A los 50 años de edad

Después de recibir los Santos Sacramentos y la Bendición Apostólica de S. S.

— D. E. P. —

Sus padres Aníbal y Petra; hermanos Bruno, Severina, Anita y Josefina; hermanos políticos Félix Ruiz, Silvino Grande y José Vázquez; sobrinos, tíos, primos y demás familia,

Suplican una oración por el eterno descanso de su alma.

Funeral y conducción, mañana martes, a las cuatro de la tarde.
Misa de familia el día 22 a las nueve de la mañana en la iglesia parroquial de Estalaya.

†

LA SEÑORA

DOÑA ELEUTERIA ORTEGA MARTIN

(Viuda de Domingo Angel Serrano)

Falleció en Ventosa de Pisuerga el día 19 de junio de 1983

A los 85 años de edad

Después de recibir los Santos Sacramentos y la Bendición Apostólica de S. S.

— D. E. P. —

Sus desconsolados hijos Ofelia, María Teresa, Angel, Isabel y Manolo Angel Ortega; hijos políticos José María Cardeñosa, Luis Contenti, Justiniana Provedo, Vicente Camarosano e Irene Provedo; hermanas Isabel y Asunción; hermanos políticos, nietos, bisnietos y demás familia,

Suplican una oración por el eterno descanso de su alma.

Funeral y conducción del cadáver tuvo lugar el pasado domingo, día 19 del actual, a las siete de la tarde en la iglesia parroquial de Ventosa de Pisuerga.

M.C.D.2022

Alquileres

SE ALQUILA piso en Lope de Vega, 20. Llamar Tfno. 743638

SE ALQUILA piso. Llamar teléfono 810315.

ARRIENDO tienda alimentación o local para negocio 748641.

SE ALQUILA local 265 m2 planta, 280 m2 sótano. Lope de Vega, esquina Martín Calleja. Tfno. 721630.

SANTANDER. Se alquila apartamento céntrico. 4 camas. Julio y segunda quincena de agosto. Teléfono 987-233539. León.

SE ALQUILA casa temporada verano. Husillos. Arturo.

COSTA DEL SOL. Torremolinos. Alquilo apartamentos, meses o quincenas. Infórmese 725310.

ALQUILO piso estrenar, cinco habitaciones, dos servicios y cochera. Tfno. 720426.

ALQUILO piso servicios centrales y garaje. Tfno. 742189.

ALQUILO piso. Tfno. 724896

PISO se alquila, calefacción central, en Avenida de Castilla, 2, tercero izquierda.

SE ALQUILA piso amueblado en Comandante Velloso, 7, primero B. Razón portería.

SE ALQUILA piso barato. Teléfono 741175.

ALQUILO piso o vendo y solar. Tfno. 730185.

ALQUILER apartamento en Villalobón; sin amueblar. Local en planta baja de 130 m2, y plazas de garaje en General Mola, 47. Tfno. 744043.

ALQUILO plaza garaje, zona San Pablo. Tfno 748274.

Automóviles

SANSE. Automóviles seminuevos. Antes de comprar, vender o cambiar su coche consúltenos. Ofrecemos gran calidad y muchas facilidades. María de Molina, 2. Tfno. 725541.

AUTOMOVILES 200. Compraventa y cambio de vehículos. Revisados. Facilidades, sin entrada hasta 36 meses. Felipe II 10. Tfno. 721076.

VENDO Volskwagen Polo, Dyane 6, Renault 4-L y otros. Teléfono 842213.

VENDO Land Rover 109 largo y Avia 2.500. Teléfono 842213.

VENDO 124 Seat. Emilio Gordo. Villambrán de Cea.

PARTICULAR vende 127 cuatro puertas. Tfno. 771839.

Compras

COMPRA - VENTA monedas, billetes. Toda época. Plaza Catedral, 14, entreplanta.

Enseñanzas

CLASES de guitarra verano. Tfno. 748065.

Fincas

SE VENDE finca 55 hectáreas regadío y 17 de monte electrificado y su correspondiente maquinaria. Llamar al teléfono 983-353069.

SE CAMBIAN pisos o locales en Palencia por casas viejas, solares o fincas. Tfno. 744414.

OCASION vendo piso de lujo 170 m2. Teléfonos 947-206833 214419.

VENDO tres oficinas instaladas confortablemente, sin muebles. Calle Mayor. Teléfono 740562.

¡COMENZARON LAS OBRAS!

EDIFICIO VACCEOS
Polígono Residencial
«ERAS DEL BOSQUE»
—o—
Entrada: 200.000 ptas.
Mensualidades: 25.000 ptas.
Infórmese:
HISPALAR
General Franco, 9 (Frente Banco España)
Exp. MOPU: 34-1-0037/82
C. y C. núm. 826.203

TRES AGUAS. Nueva Urbanización en Husillos (Palencia) calificada como Suelo Urbano, sin problemas para construir legalmente. Parcelas desde 1.760 m2; con acometida eléctrica, colector central, amplios viales y agua ilimitada de río, acequia, pozo y tres manantiales. Parada autobús diario con Palencia. A 10 kilómetros de Palencia por la carretera de Carrión, desviándose desde la subestación Iberduero. Informes chalet «La Regalada».

BECERRO DE BENGOA
. . . . . .
PISOS CATEGORIA
A ESTRENAR
Precio de costo
725050

POR TRASLADO vendo piso 140 m2 útiles, centriquísimo. Tfnos. 771910, 983-350808.

SE VENDE casa en Autilla, linda con chalets. Tratar General Mola, Plaza Instituto Viejo, portal 1, primero M.

SE VENDE finca una hectárea regadío. Carretera Grijota, frente fábrica Jophisa. Razón Tfno. 747680.

VENDO o alquilo piso Cardenal Cisneros. Tfno. 742495.

OCASION vendo piso. Avenida Valladolid. Tfno. 720942.

A. P. I. Venta de pisos, casas y chalets en varios pueblos cercanos a Palencia: Información calle Martín Calleja, núm. 9. Tno. 747168.

VENDO finca para recreo, inmejorable situación, 6 kilómetros Palencia. Tfno. 730483.

A. P. I. Próxima puesta en venta de pisos en Venta de Baños, con grandes facilidades. Les informamos calle Martín Calleja, núm. 9.

VENDO local. Tfno. 727494.

VENDEMOS finca de recreo. Razón Manflorido 10 (pollería). Horas comercio.

A. P. I. Atención: A. P. I. les ofrece gran variedad de pisos nuevos y seminuevos, así como varias promociones en construcción. Información calle Martín Calleja, núm. 9. Teléfono 747168.

VENDO piso céntrico ,económico. Tfno. 720940.

VENDO piso con excelente bodega. Tfno. 830716. Paredes de Nava.

VENDO hermoso piso quinto en Torre Polígono, cuatro dormitorios y salón, dos baños, garaje. Sin estrenar. Facilidades. Tfno. 745489.

VENDO local comercial 340 metros cuadrados. 20.000 pesetas metro. Tfno. 722756.

HISPALAR. General Franco, 7. Vende pisos, 200.000 pesetas entrada y mensualidades de 25.000.

HISPALAR. General Franco, 7. Pisos: Manuel de Falla, 1.250.000. Anastasia Santamaría, 1.100.000; General Mola, 1.300.000; C. Padilla, 1.400.000.

Ganados y aves

VENDO 30 ovejas nuevas. José María Marcos. Paredes de Nava.

VENDO novilla primer parto. Gumersindo García. Calzada de los Molinos

VENDO vaca segundo parto abocada, novilla cubierta. Primitivo. Villaherreros.

VENDO cerdos de destete. Huerta del Seminario. Palencia. 721483.

VENDO 200 corderos, en Pozo Nava. Bustillo del Páramo.

VENDO 27 ovejas con lechazos. Cardeñosa de Volpejera. Claudio.

Hospedajes

ALQUILO camas. Gil de Siloé, 3, tercero B. Tfno. 726675.

SE COMPARTE piso con chico, económico. Sagrada Familia, 6, cuarto A.

ALQUILO habitación a señoritas. Tfno. 793086.

SE ALQUILA habitación piso compartir chicos. Tfno. 747876.

Maquinaria y Reparaciones

HILO de empacar. C. A. URBON. Avda. M. Rivera, 2. Teléfono 725334.

BARRAS guadañadoras Trepat, segadoras de discos y rastrillos hileradores VICON. Central Agrícola URBON. Avenida M. Rivera, 2. Tfno. 725334.

REMOLQUES basculantes Hidráulicos. C. A. URBON. Avenida M. Rivera, 2. Teléfono 725334.

REMOLQUES basculantes, todos tamaños; remolques acumuladores de paja mecánicos e hidráulicos. Salomón Pastor.

REMOLQUES autocargadores de forrajes, totalmente construidos en estos talleres; palas, traillas, niveladoras. Salomón Pastor. Avenida Santander, 19. Palencia.

MAQUINARIA de ocasión: tornos, fresadoras, taladros, sierras, prensas, etc. Teléfonos (947) 500477 y 501992.

Préstamos

CREDITO, uno, dos, tres años, quince por ciento anual. Rápida tramitación. Calle Madrid, 21, primero izda. Burgos. Tfno. 947-230654.

Trabajo

SE NECESITA empleada de hogar interna. Tfno. 726383.

PINTORES: Decoración completa en pintura moderna lavable. En esterilla, rayado, picado y gotelé. Muestras a domicillo. Tfno. 729440. Avisos de 10-11 noche.

HACEMOS toda clase de instalaciones eléctricas. Teléfono 728003.

SE NECESITA chica fija. Teléfono 726031.

SE OFRECE pastor. Modesto Cuevas. Mazuecos de Valdeginate. (Palencia).

SE NECESITA vendedor para maquinaria agrícola, absoluta reserva colocados. Teléfono 741747. Oferta 9 671. Número anuncio 2.308.

CONTABILIDADES se llevan. Aplicación Plan General Contabilidad. Tfno. 743152. (Llamar tardes).

NECESITO asistenta. Calle Colón, 37, primero B. Informarse por la tarde de 4 a 6.

SE OFRECE conductor de cacarretera, carnet primera. Teléfono 830156.

SE NECESITA chica para Alicante, con informes. Teléfono 742510.

CHICA fija cuidar niños. Teléfono 721311.

DISTRIBUIDOR REGIONAL. Ofrecemos artículo líder. Mucha rotación. Preferible trabaje hostelería. Imprescindible vehículo. Urgente. FUMEBIEN. Princesa, 18. Tfno. 228157. Zaragoza.

SE NECESITAN señoritas buena presencia «Club T... sueldo 2.000 a 2.500, comi... al 50 por ciento. Ref. P-1... Anuncio número 2.309.

Traspasos

TRASPASO comercio en ... Mayor. Tfno. 740249, horas ... mercio.

SE TRASPASA local ... m2. Plaza Mercado. Sal... Tfno. 827062.

SE TRASPASA bar bien si... do, económico. Tfno. ...

TRASPASO bar, facilida... céntrico. Tfno. 744439.

TRASPASO local por no p... atender, con negocio en ... cha, muy bien situado, f... dades. 745772, 3,30 a 4.

Varios

SE VENDE alfalfa y esp... ta empacada, buen p... Finca San Cebrián de ... Madre. Tfno. 810288.

Ventas

MADERAS, puertas y ... nas de todas las medidas ... deras Hernando. Polígono ... dustrial. Tl. 722232.

VENDO cachorros pointer ... léfono 726324.

FULDA neumáticos im... ción, máxima seguridad ... ración, economía, para ... vehículo.

FULDA concesionario Pal... Provincia Autocares ... Venta, montaje, todas ... neumáticos. 725408.

FULDA neumáticos im... ción. Agrícola, gran ... precios sin competencia.

VENDO 500 fardos de ... Tratar Monago. Vill...

VENDO mastín para ... léfono 745569.

VENDO acondicionador ... re portátil a estrenar, ... no 724383.

VENDO sillas paleta, ... das para clases particu... Teléfono 742183, mañanas.

†

EL SEÑOR

Don Felicísimo Prieto López

FALLECIO EN PALENCIA EL DIA 19 DE JUNIO DE ...
a los 66 años de edad
Después de recibir los S. S. y la B. A. de Su Santidad
— D. E. P. —

Su apenada esposa María Cruz Carriedo Iglesias; hijas María del Pilar y María Dolores Prieto Prieto; hijos políticos Jesús-Francisco Gonzalo y ... sa; hijos políticos Jesús-Francisco Gonzalo y ... quín Muniosguren; hermanos Cecilia, Rufino ... Alejandro; hermanos políticos, nietos, sobrinos, ... mos y demás familia.

Ruegan una oración por su eterno descanso

Funeral: Ha tenido lugar hoy lunes, día 20, a las 5'30 de la tarde y a continuación la conducción del cadáver al cementerio de Ntra. Sra. de los Angeles.
Misa de familia: Lunes, día 20, a las 7 de la tarde.
Iglesia parroquial: Allende el Río.
Casa mortuoria: Residencia Sanitaria "Lorenzo Ramírez".
Casa doliente: Avda. de Viñalta, núm. 13, 1.º, Palencia.
Funeraria San Miguel. c/ Panaderas, 8. Tlfno. 749797

M.C.D.2022

CRUCIGRAMA

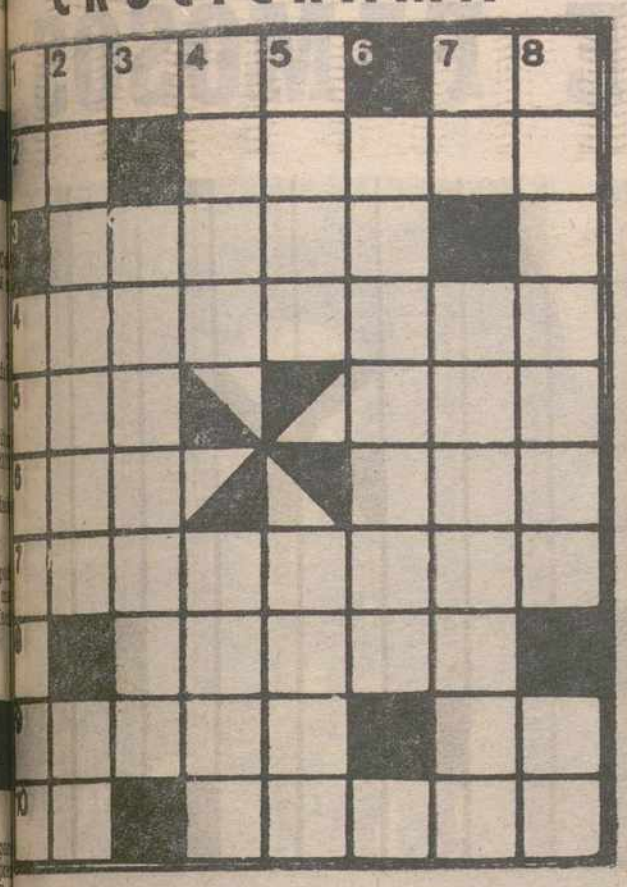

HORIZONTALES: 1: Instrumento de labranza. Terminación verbal. 2: Nombre de consonante. Ligase. 3: Quitan la piel. 4: Persona despreciable. 5: Constelación. Parte de tiempo. 6: (al rev.) Enfermedad. Marchita. 7: Introducir un carmen. 8: (al rev.) Tostar ligeramente. 9: Interjección. (al rev.) Artículo. 10: Especie de violoncelo siamés. Allanta.

VERTICALES: 1: Preposición inseparable. Máquinas para moler. 2: Descansan. Repetido: demostración de alegría. 3: Excita el cariño. 4: Famoso pintor español. Ensenada. 5: (al rev.) Máquina para levantar pesos. Río ruso. 6: Irregular. 7: Naipe. Parte superior del edificio (pl). 8: Remoser la ropa. Nota musical

PASILLOS DE TELEVISION

Retrato-robot de EMILIO ARAGON ("MILIKITO")

«La separación profesional de mi familia fue decisiva para mi carrera»

EMILIO ARAGON

Nació en La Habana, Cuba, hace 24 años, creciendo en el ambiente de una familia de circo.. Lógicamente el circo dominaría los primeros años de su vida. Como «Payaso de la Tele» junto al resto de la familia Aragón habría tenido su futuro asegurado.

Sin embargo, «Milikito», quiso luchar por deshacerse de la imagen de payaso del circo que él mismo había creado, y transformarse en Emilio Aragón, un showman, todavía dedicado por completo a la música y el humor.

Nombre completo: Emilio Tomás Aragón Alvarez.

Fecha de nacimiento: 16 de abril de 1959 en La Habana.

Peso: 78 kilos.

Altura: 1,83.

Estado civil: Soltero, pero con compromiso. (Se casa el próximo mes de agosto con su novia «de siempre», Aruca).

Su mejor recuerdo: Cuando debuté con mi familia, hace cinco años y medio.

Su peor recuerdo: La muerte de mi tío Fofó.

Una fecha decisiva de su carrera: La separación profesional, claro, de mi familia. Hasta te puedo decir la fecha: el 8 de enero de 1981. Fue el principio del cambio.

Su coche: Un Volvo.

Su hobby: Me encanta la música.

Su plato favorito: La fabada con almejas. Soy muy asturiano.

Cuántos cigarrillos consume al día: Sólo fumo de vez en cuando. No soy un «empedernido».

La persona que más ha influido en su carrera: Mi padre. Tiene un carácter muy especial que siempre me ha impresionado. Entre nosotros existe además del trato de padre a hijo, el de amigo a amigo, y ésto ha sido fundamental para mi desarrollo como persona y como profesional.

La mejor crítica: Que puedo llegar a ser alguien dentro de esta profesión.

La peor crítica: Que no puedo llegar a ser nadie.

Su actor preferido: Un poco de cada uno. Admiro enormemente a Sammy Davis Jr., y le considero un profesional muy completo. Lo mismo baila que canta, que interpreta. Es quizá, el artista más cotizado de Estados Unidos.

Su actriz preferida Katherine Hepbrun.

Su autodefinición: Un hombre con gran ilusión por su trabajo, que intenta abrirse camino. Soy muy tímido... A veces la gente debe pensar que soy antipático o creído, porque no les aludo si les veo por la calle. En realidad, no saludo porque me da vergüenza hacerlo, pienso que les voy a molestar... Me pongo muy nervioso cuando estoy delante de una sola persona, pero en un escenario, en frente de 50.000, me encuentro como pez en el agua.

Pilar CEBRIAN
(Europa Press)

GUIA DE FAMOSOS

(Viene de la pág. 16)

una serie que tiene idea- con varios actores. RIGO- es sincero cuando dice: humoristas si queremos nos contraten por ahí, te- que salir en televisión».

nuevo programa de RI- no lo tiene a él como principal. Dice: «Prin- somos todos. Todos te- el mismo protagonis- Y mis compañeros son LEON, PACO RACIONE- JOSE INFANTE...

LOLA DEL PARAMO: «CAMPUZANO Y YO SOMOS INCOMPATIBLES»

LA DEL PARAMO, uni- entimentalmente durante tiempo a FELIPE PUZANO, de quien tuvo hijo, acaba de decir: el segundo intento de hemos llegado a la con- de que somos total- incompatibles. Nos di- menta de ello ahora que no es suficiente para nos juntos superan- dificultades y proble- que surgen en nuestra encia diaria».

lo tanto: han roto pa- mpre. Y LOLA llega a «FELIPE es muy ines- Para mí esta segunda ción ha supuesto una depresión que sólo he superar gracias a mi pensando en mi hijo».

LA y FELIPE CAMPUZA- conocieron hace ocho años, estableciendo desde hace cuatro relaciones amorosas de las que, hace doce meses nació el pequeño MANUEL. Ahora, tras romper, LOLA DEL PARAMO ha comentado: «Hemos quedado como amigos... pero creo que cuanto menos nos veamos será mejor».

JOSELE ROMAN: NUEVA IMAGEN, NUEVA PROFESION»

Ustedes recordarán a JOSELE ROMAN, actriz que casi siempre hacía de chacha (y no porque no tuviera cuerpo para mostrar en nuestro cine, no porque no fuera mujer de bandera sino porque los productores y directores la encasillaron pronto).

De pronto un día desapareció. Y ahora acaba de resurgir. Pero convertida en cantante. Y comenta: «El cine era una cosa limitada para mí. Solamente podía interpretar y yo quería hacer más cosas quería escribir, hacer música... Y eso es lo que estoy haciendo».

Y lo está haciendo en el grupo musical «LAS NITRO». Es JOSELE la que escribe las letras del conjunto. Y no sólo escribe letras para canciones sino que acaba de terminar un guión. «Me lo han comprado —comenta—. Es la historia de unos señores que no tienen un duro para comer y se les ocurre meterse a curanderos».

Por JOSE ARIZA
(Servicios Especiales EFE)

¡¡AUTOMOVILES USADOS
desde 25.000 pesetas!!
APROVECHE ESTA OPORTUNIDAD UNICA
QUE LE BRINDA
AUPASA
CONCESIONARIO TALBOT

CLINICA DENTAL
Dr. A. Argüello Gómez
C/ Becerro Bengoa, núm. 3, 1.º C Tlfno. 74 82 88

SOLUCIONES A LOS PASATIEMPOS DEL DIA ANTERIOR

AL CRUCIGRAMA

HORIZONTALES: 1: Asilo. As. 2: Lo. Alero. 3: Batel. 4: Maravedí. 5: Ara. Vid. 6: Ras. Afo. 7: Inútiles. 8: Color. 9: Osado. Id. 10: Si. Amaro.

VERTICALES: 1: Al. Marinos. 2: Sobarán. Si. 3: árasucA. 4: Lata. Toda. 5: oleV. iloM. 6: Elévalo. 7: Ar. Diferir. 8: Sólidos. Do.

AL CRUCIGRAMA GRAFICO

HORIZONTALES: 1: Talegos. 2: Timoratos. 3: raneC. Renos. 4: Secano. Causas. 5: Sol. loS; Ir. Car. 6: Fábula. Anular. 7: Colocar. Medusas. 8: Ag. Niza. odeD. Te. 9: Dos. Ron. Res. Sir. 10: esoC Gafe. 11: niR. Cam. Cas. Sin. 12: aD. Tara. asaL. Ca. 13: Salomón. Validar. 14: Ducado. Animar. 15: Zar. Al. Ra. Non. 16: Ramiro. Otomán. 17: Sudar. Dijes. 18: Soberanos. 19: Senador.

VERTICALES: 1: Cadenas. 2: Fogosidad. 3: Sal. Sor. Luz. 4: Sobón. C. Tocar. 5: Relucir. Cámaras. 6: Tac. Lazo. aroD. Mus. 7: Tina. Arán. Mano. Idos. 8: Ameno. Arabe. 9: Locos. Loren (Sofía). 10: eR. Ra. 11: GARCI. rodaD. 12: Otear. Atino. 13: sonU. Amor. Cava. ojoR. 14: SOS. nédE. Asan. Mes. 15: Sacudes. Salinas. 16: Salud. G. Limón. 17: Ras. Sas. Dan. 18: Ratificar. 19: Serenar.

M.C.D.2022

SUCESOS

Dos hermanos gemelos fallecieron en un accidente de montaña

Pamplona. (Efe). — Los montañeros navarros Eduardo e Iñigo Carballeda, hermanos gemelos de 15 años de edad, fallecieron a últimas horas de la tarde del sábado en un accidente de montaña.

Ambos hermanos escalaban la peña "Los Cencerros", en el término navarro de Torralba del Río, cuando, por circunstancias no determinadas, se precipitaron contra el suelo.

Los cadáveres de los montañeros fueron llevados al santuario de Nuestra Señora de Codes y ayer fueron trasladados a la capital navarra.

Falleció por asfixia en el incendio de un barco

Ceuta. (Efe).—Una persona resultó muerta por asfixia a consecuencia de un incendio registrado en un barco liberiano, atracado en el puerto de Ceuta. La causa, al parecer, fue un cortocircuito en la sala de bombas del carguero "Carden State".

El siniestro produjo la muerte de un miembro de la tripulación, Antonio Tomás Míguez Pérez, español, que al parecer se encontraba en dicha sala de bombas, cuando comenzó el fuego y falleció por asfixia.

Antonio Tomás Míguez fue trasladado inmediatamente a la clínica de Nuestra Señora de los Angeles, donde nada pudieron hacer los facultativos por salvar su vida.

Para evitar cualquier otro peligro, el "Carden State", tras los primeros auxilios por parte de los servicios de bomberos, Junta del Puerto y Comandancia de Marina, fue sacado del puerto por remolcadores para quedar fondeado en mar abierto, aunque ya había quedado extinguido el incendio.

Dos muertos al despeñarse un automóvil

Valencia. (Efe).—Dos hermanos resultaron muertos, al despeñarse el coche en que viajaban y que conducía uno de ellos.

El siniestro se produjo a media mañana de ayer, en el km. 264 de la carretera radial 3, en el término municipal de Caudete de las Fuentes, donde se salió de la calzada el "Seat 127" matrícula B-1791-C, conducido por Desiderio de la Iglesia Martín, de 63 años de edad.

El vehículo, tras romper un pretil, se precipitó por el terraplén, quedando destrozado.

Resultaron muertos el conductor y su hermano, Manuel de la Iglesia Martín, de 76 años. Sufre lesiones muy graves la usuaria del coche, Isabel Martínez Robles.

Rescatado por un helicóptero tras sufrir un infarto en alta mar

Palma de Mallorca. (Efe). — Carl Gassmann, de 69 años, fue evacuado por un helicóptero del SAR tras sufrir un infarto cuando navegaba en un yate que tuvo que ser rescatado en aguas de Mallorca.

Según informó a Efe la Comandancia de Marina de Palma, Carl Gassmann, navegaba en la embarcación de motor "Maxim 1", con otros tres tripulantes a unas diez millas del puerto mallorquín de Soller, al oeste de la isla, cuando sufrió el ataque al corazón

A primeras horas de la tarde la tripulación pidió auxilio por radio, al quedar sin gobierno el barco, debido a las olas y al fuerte viento. El mensaje fue recogido por el carguero "Son Riemi" que evacuó a los navegantes del yate y dio aviso a los helicópteros del SAR para que trasladaran con urgencia a Carl Gassmann.

Gassmann fue trasladado a la Residencia de la Seguridad Social, donde se informó a Efe de que superó su estado crítico y será trasladado, por deseo de su familia, a Barcelona.

Un niño muerto y cuatro heridos graves, al volcar un coche

Avila. (Efe). — Un niño resultó muerto y cuatro familiares suyos con heridas, al volcar el vehículo en que viajaban.

El accidente se produjo a la altura del kilómetro 27 de la carretera AV-102, cuando el automóvil en que viajaban, conducido por Santos Juan Rollán Torres, se salió, por causas desconocidas y volcó seguidamente.

Falleció en el accidente el hijo del conductor, Santos Rollán Arenal, de 11 años. Resultaron con lesiones graves sus otros dos hijos, Emilia y Juan, así como la esposa, Isabel Arenal Pascual.

GUIA DE FAMOSOS

A la izquierda, Josele Román; a la derecha, Eva León.—(Foto EFE)

★ **PAOLA BOSE:**
"MI PADRE ES EL ENIGMA DE LA FAMILIA"

★ **ROSARIO FLORES:**
"ME PREPARO PARA CANTAR"

★ **IMPERIO ARGENTINA:**
"SOY ACTRIZ DESDE LOS CUATRO AÑOS"

★ **JOE RIGOLI:**
"NECESITO LA TELEVISION"

★ **LOLA DEL PARAMO:**
"CAMPUZANO Y YO, TOTALMENTE INCOMPATIBLES"

PAOLA BOSE, hija de LUIS MIGUEL DOMINGUIN, ha abandonado definitivamente el mundo del modelaje al que se dedicó durante cuatro años, PAOLA, que llegó a tener fama como modelo en toda Europa —parte por sus cualidades, y por su apellido— está ahora dedicada en cuerpo y alma al mimo. Y mimo estudia en la Escuela Nacional de Mimodrama de MARCEL MARCEAU, en París.

Hablando de su familia, a la que ve muy poco y a la que, sin embargo, se siente muy unida, afirma PAOLA: «Somos una familia apiñada aunque estemos desperdigados y parezca, por lo tanto, un contrasentido mi información. Estamos muy unidos aunque esté cada uno en una parte del mundo».

Llega a decir PAOLA que su madre es la base. «el punto de encuentro de todos, porque está siempre en Madrid, siempre en el mismo sitio mientras los demás vamos por ahí».

Y de su padre afirma: «Es un poco el enigma de la familia. Yo por mi padre siento una gran admiración».

ROSARIO FLORES:

«ENROLLE, QUE NO NOVIAZGO»

De «enrolle» califica lo suyo con el actor ENRIQUE SAN FRANCISCO, la hija menor de LOLA FLORES, ROSARIO. «Enrolle y no noviazgo» insiste. En el fondo, todo significa lo mismo: que se quieren desde hace un año. Exactamente desde que protagonizaron juntos y dirigidos por ELOY DE LA IGLESIA el filme «Colegas».

Cuando a ROSARIO y a QUIQUE SAN FRANCISCO les preguntan —en exclusiva para «Hola»— si piensan casarse o no, ellos comentan: «Nos parece muy bien que la gente se case, pero nosotros, por el momento, no pensamos hacerlo. Estamos muy bien así».

Vive cada uno —dicen— en su casa (lo que es decir lo mismo que «en casa de sus padres»). Pero piensan estrenar pronto un ático en el centro de Madrid para compartir en él todas las cosas. ROSARIO estudia arte dramático e inglés y se prepara para cantar («hay que estar preparada para todo tal y como están las cosas hoy día»), afirma.

ROSARIO Y QUIQUE SAN FRANCISCO piensan irse este verano a pasear su amor por la India durante un mes.

IMPERIO ARGENTINA:

«ACTRIZ DESDE LOS CUATRO AÑOS»

Es actriz desde los cuatro años y tiene ahora 73. Ella es IMPERIO ARGENTINA, cuyo ciclo de películas nos ofrece RTVE. Es IMPERIO ARGENTINA y ha pasado por Madrid donde recibió a los periodistas. Y ha contado cosas de su vida y milagros. Por ejemplo esto: «Trabajaba desde los cuatro años en Argentina, por casas regionales españolas. A los 7 años ya era profesional y actué en varios países de hispanoamérica. Mis padres habían decidido que yo fuera artista. Y era eso precisamente lo que a mí me gustaba".

IMPERIO ARGENTINA, nacida en Buenos Aires en 1[illegible], se llama, en realidad: MAGDALENA NILES DEL RIO. Su fue hija de un gibraltareño muy aficionado a la guitarra y de una malagueña que se conocieron un día en Buenos Aires y se casaron.

Recordando ahora sus tiempos de infancia, IMPERIO ARGENTINA dice de sí misma: «Yo era una niña que me volvía loca cantando, bailando, leyendo todo lo que caía en mis manos... Una especie de monstruo, una niña prodigio aunque no insoportable, pues yo también seguía jugando con mis muñecas, y estudiando mi bachillerato en casa, con profesores particulares».

JOE RIGOLI:

«NECESITO VOLVER A TVE».

JOE RIGOLI quiere volver a TVE. Y para ello ha presentado un programa «piloto»

(Continúa en la pág.

M.C.D.2022